臺灣日日新報 夕刊
一月十四日
夕刊定價一部二錢
編輯兼發行人 佐々木 齊
發行所 臺北市榮町四丁目二番地 臺灣日日新報社

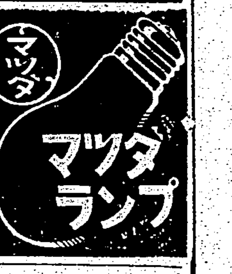

賀陽宮恒憲王殿下 あす空路御來臺
軍務を帶びさせられ

賀陽宮恒憲王殿下には軍務を帶びさせられ明十五日空路御來臺遊ばされ總督官邸に一兩日御滯在の上空路御離臺あらせらるる御豫定の趣にて御着臺の際一般の奉迎は差控へ御離臺の際のみ奉送申上ぐることに決定せる旨其の筋より發表せらる尚御着發當日は臺北市及御通過沿道の各戸は國旗を掲揚せられたしと

(御寫眞は賀陽宮恒憲王殿下)

國際聯盟を脱退し 防共協定に參加
墺國首相方針を闡明

【ウイーン十三日發同盟】ローマ議定書締約國會議が十一月最終コミユニケにおいてオーストリア、ハンガリー兩國政府はフランコ政權を承認する旨發表したことは歐洲政局に異常な衝動を與へてゐるがオーストリア首相シユシユニツク博士は國民の輿論を一掃し政府今後の方針を明らかにするため十三日オーストリア各新聞に自ら筆を執つて左の一文を寄せ政府の防共の立場を明らかにした

オーストリア、ハンガリー兩國は共産主義に反對し聯盟脱退を要求すると共にベルリン、ローマ樞軸を支持することは既に歴史的に見て當然の理に屬する、防共協定はオーストリア、ハンガリー兩國にとり既に以前から現實の問題となつてゐたではないか聯盟も亦人間が創造した機關の例に洩れずその設立當初の目的は實現することが出來なかつたローマ議定書は現在困難の事態に對處する最善の保障である以上シユシユニツク首相の言明に徴しオーストリア政府がハンガリー政府と共に聯盟を脱退して防共協定に參加し日獨伊三國の陣營に投ずる日は遠くないと觀測される(寫眞はシユシユニツク首相)

佛内閣總辭職か
ボ藏相、改造を圖る

【パリ十三日發同盟】十三日のフランス國務會議は内閣總辭職の危機を孕んで全國の關心裡に開會されるが、A・P・パリ支局の報道に依るとボンネ藏相は人民戰線内閣の改組を企圖しショータン首相に總辭職後の行方を懸念したと云はれる、ボンネ藏相は共産黨の協働に依り最近勞働爭議の頻發の結果再びフラン貨が暴落するに至つたとし人民戰線から共産黨を除外する一方急進社會黨を中心とする内閣改組に依り財政危機の打開を圖らんとする腹で後繼首相には急進社會黨のサロー現海相又は共和左派のフランダン元首相が有力視されてゐる

歴史的御前會議開かる

抗日政權を根絶して東洋永遠の平和確立を期すべき歴史的御前會議は十一日午後二時から宮中一ノ間に於いて畏くも天皇陛下御親臨の下に嚴かに開催された、(御右)伏見宮殿下(海軍部にて謹寫)(御左)閑院宮殿下(東車寄にて謹寫)(下)近衛首相(東車寄にて撮影)

蔣の態度に慊らず 共産黨が割込策
孫科の對ソ折衝が重要影響

【香港十二日發同盟】第二期抗戰段階に入つた國民政府は共産黨の政策を多分に加味して抗戰遂行に當つてゐるが漢口來電に依れば蔣介石は更に國共兩黨抗日戰爭の強化を圖るため兩黨要人の緊密な提携援護をなさしめ目前の抗戰及び將來の建設的計畫に關する協議を行はしめつつあり近日中に國共共同宣言を發表する筈であると傳へられてゐる、一方中國共産黨方面では蔣介石の斯る努力にも拘らずその態度は未だ對共關係を徹底して慊らざるものありとし共産黨員の國民政府割込に必死の努力を拂ひつつあり之が實現するや否やは一に目下モスクワへの途上にある孫科のソ聯政府當局との對支援助問題の折衝如何が重要影響を及ぼすものとして成行は非常に注意を拂はれてゐる

反撃を嘯く
蔣介石、徐州に到着説

【ニユーヨーク十二日發同盟】A・P上海電に據れば蔣介石は日本軍の南下に依り危機に瀕した隴海線死守の爲め飛行機で徐州に到着したと云はれる、支那軍は蔣介石並に戰線復架の督戰裡に津浦線において日本軍に大反撃を加へる決意だとも傳へられる

初年度經費
一億二千餘萬弗
米國の海軍擴張

【ワシントン十二日發同盟】ルーズベルト米大統領の海軍大擴張計畫は近く議會に送られる特別教書及び續いて提出される下院海軍委員長の建艦法案に依りその全貌を現はすものとして多大の興味を以て迎へられてゐるが、下院海軍委員會の某有力者は右の内容につき十二日左の如く語した

新建艦法案の眼目は全艦種に亙りロンドン條約の上で規定された制限以上に二割方總噸數增加の權限を付與せんとするにある、この經費は初年度に一億二千[illegible]百万弗を計上する筈である

青島總領事館 開館式を擧行

【青島十二日發同盟】昨年九月四日居留民總引揚げと共に一時閉鎖されてゐた青島總領事館は十二日開館式を行ひ四ケ月振りに事務を開始した

厚生省政務次官は三好氏

【東京十二日發同盟】厚生省政務次官は民政黨より出す方針で、豫て永井遞相を通じ町田總裁にその人選方を要望したので町田總裁は銓衡の結果三好英次郎氏(鳥取縣選出)を推すこととなり十三日夜三好氏の内諾を得たのでその旨政府側に通告した、依つて十四日の閣議に附議し政友側の參與官と共に正式決定の筈である

厚生省政務官 閣議で決定

【東京十四日發同盟】厚生省政務官は十四日午後の持廻り閣議で左の如く決定した
任厚生政務次官(一等) 三好英次郎
任厚生參與官(二等) 勳四等 山本芳治

【東京十四日發同盟】新設厚生省の參與官は政友會から推すことになつたので前田、島田、中島三派代行委員は十四日朝鐵相官邸で右につき協議の結果大阪府選出山本芳治氏を推すことに決定した

緊急國務會議で 財政對策を協議
危機を孕んだ佛政府

【パリ十三日發同盟】フランス政府は人民戰線の危機を孕んで十三日午前十時エリゼー宮に緊急國務會議を開催前後二時間半に亙り財政危機對策につき重要協議を遂げたショータン首相は問題の重要性に鑑み會議直前約二十分間フランス銀行總裁ピエール・フルニエ氏と懇談したが更に會議終了直後重ねてフルニエ總裁と打合せを遂げた、ショータン首相は國務會議の決定に基き十三日午後下院に於いてフランス財政狀態の健全性を強調し不安人氣の根據のない所以を指摘して政府治安維持並に財政回復に關する政府の對策支持を要請する筈である、會議終了後左のコムミユニケが發表された
ショータン首相並にボンネ藏相は國務會議の席上フランス到下の政治財政狀態並にこれに對する為替市場の重大反響につき報告を行つた、國務會議は右報告に基き協議の結果飽迄到下の財政狀態並にフラン貨を防衛する決意を表明するに意見一致したる

顧維鈞ハーグ到着

【ハーグ十二日發同盟】パリ駐劄支那大使顧維鈞は十二日夜パリからハーグに到着した、國民政府立法院長孫科が一兩日中に飛行機でハーグに到着するので孫科のモスクワ訪問を前にソ聯の支那援助に關し重要協議を遂げる爲めと見られる

中國聯合準備銀行 三月から店開き
新紙幣が北支に流通

【天津十三日發本社特電】新政權の下に設立される中國聯合準備銀行は愈々來る三月一日北京に於て創立總會を開催する運びとなり、正式營業開始は三月一日に決定、同時に新紙幣が北支市場に流通することとなつた、發行される紙幣は百元、十元、五元、一元の四種で、其の他補助紙幣の發行も行ふ筈である、同行の資本金は五千万元で拂込み、二千五百万元の中千二百五十万元は支那側各銀行の出資に俟ち、他は政府側に於て出資し、その援助方を日本政府に依頼することとなり、正金、鮮銀、興銀、朝鮮銀行名儀に於て出資し、其の他には關稅收入、鹽稅收入等が當てられることになつてゐる

北上を開始して 最初の激戰
津浦線沿線に於て

【徐州十二日發同盟】去る五日津浦線界首鎭(津浦線東北方六〇料)に進出した〇〇部隊西山陸の側面に迫屬敵約六門を有する有力な敵部隊が現れ、七、八、九の三日間に亙り執拗に襲來し來つたが、同隊は勇兵よくこれに反撃を加へ十日未明遂にこれを東北方に潰走せしめた、この戰鬪は津浦線北上開始以來最初の激戰であつて、我方の損害戰死一名、負傷十二名、敵の遺棄死體は七百餘に上る

敵六千を殲滅
盱眙附近山岳地帶で

【徐州十二日發同盟】盱眙部隊は十一日午後五時盱眙に達し東北方の山岳地帶に蟠踞する土匪と合流せる敵約六千と交戰、これに殲滅的打撃を與へ潰走せしめ、目下殘敵掃蕩中である

冀東自治政府 合流手續を完了
二月下旬までに

【北京十二日發同盟】冀東防共自治政府は臨時政府成立當時發した合流宣言に基き愈々合流準備を進めつつあつたが既に所屬機關の機構整理も大いに進捗したので來る二月下旬までには合流に關する一切の手續を完了し中華民國新政府に完全に合一することとなつた

ケープタウン に堅固な要塞
英國が構築

【ロンドン十二日發同盟】英國政府は極東及び地中海の危局に備へ海軍大擴張計畫を進めてゐるが万一の場合極東への關門スエズ運河を閉鎖し喜望峰迂回航路の強化を圖る爲め「ケープタウン」西部アフリカ「フリータウン」に堅固な要塞構築に決し工事に着手したと云はる尚デイリーヘラルド紙はフリータウンに駐屯軍を置く事に決した旨報道してゐる

敗殘兵や窮民群の 始末が目下の急務
河相情報部長の視察談

【東京十四日發同盟】上海南京の視察及び最近の情勢視察の約十日の旅を終へた外務省河相情報部長は十三日午後五時二十分東京驛着列車で歸京、直ちに外務省に赴き大臣に報告後次の如き視察談をなした
上海の當面の問題は南市における所謂支那敗殘兵や貧民の群の始末で最近は寒氣と飢餓の為め死亡する者が少くない、この問題は一日も早く着手せねばならぬと思う、上海には未だ外國の租界もある、租界外の問題に付ても同情的に處置すべきだと云ふ意見も外國人士の間にはある、同時に上海の日本人居留民の活動も盛んになつて來て居り、上海の復興は刻々として進められて行く傾向がある

輸入が杜絶し 米穀を貯藏
惱む福建省

【香港十四日發】抗戰によつて米穀の移入全く杜絶せる福建省は米價の昂騰を來し住民は深刻な苦痛に陷いてゐる、そこで省政府は日下各縣に命じて米の蓄積及び穀類の調査を命ずると共に米商を召集して米穀の貯藏に必要な方法につい て協議を重ねこれが對策を決定せんとしてゐる

主力艦を二隻
佛政府も建造か

【パリ十三日發同盟】フランス政府はイタリー政府の三万五千噸級主力艦二隻の新規建造計畫に對抗し三万五千噸主力艦二隻の建造

ソ聯外交委員長に ジュダーノフ當選

【モスクワ十二日發同盟】第一次ソヴエット聯邦會議は十二日前日に引き續き開會、法制、外交兩委員會を選出したが外交委員會委員長にはスターリンの片腕と稱される黨政治局員ジュダーノフが當選した

滿洲國の貿易 大躍進を示す

【新京十二日發同盟】滿洲國經濟部發表
十一月の滿洲國貿易は輸出八千四十九万円、輸入九千百五十七万円差引一千百八万円の入超である、これを前年同期に比すれば輸出は四百七十四万円を輸入は三千九十六万円を夫々增加してゐる、康德四年一ケ年分は
輸出 六億二千八百十九万円
輸入 八億八千百十九万円
合計十五億一千九百二十八万円に達し入超額は二億四千三百万円となつた、貿易總額は遂に十五億円を突破するに至つた事は滿洲國の著しい躍進振りを示してゐるものである

元尾横濱稅關長辭任

【横濱十三日發同盟】横濱稅關長元尾光輝氏は今般帝國燃料工業會社重役に就任する為め辭任することに内定した、後任としては神戸稅關長高橋周三氏が有力視されてゐる

會事

臺灣醫學會例會 臺灣醫學會では十五日午後一時半より帝大醫學部第五教室(臨床講堂)に於て左記演題にて一月例會を開催する由多數會員の來聽を望むと
一、防疫上の手術知見 徐傍興
一、胸膜疾患に於てなされたる藥劑に就て 細谷省吾

人事

▲赤堀新竹州知事 出府中の所十四日夜歸任
▲永嶺清次氏(日糖重役) 十四日夜來北(吾妻)
▲高木友三郎氏(法大教授、經濟學博士) 十二日南部より歸北(日之丸館)
▲岡田修二氏(朝鮮總督府事業課長) 十二日來臺、十四日夜行にて南部へ
▲中辻善次郎氏 十四日淸南より歸北
▲山形晋氏(臺灣新聞記者) 十四日來北(吾妻)十五日南部旅行
▲六山福氏(日本貿易協會) 十三日臺南來着(日之丸館)

★無絃琴★

近年世界共通の流行語として、めつきり使用の度數を增して來たものに"持てる國"と"持たざる國"といふ言葉がある▲これは現在世界の資源の不均衡、不公平を物語るには適切な言葉であり、又たその"足"と"不足"との關係が招來する現時の世界不安を示し得て妙であるが、その"持たざる國"の側に屬する我國に於て、此の言葉はどうも感心しないと次のやうな意見がある▲現在世界の"持たざる國"の尤なるものとして世界の現狀打破を叫んでゐるものに日獨、伊の三國あり、此の三國はすでに防共協定の締結に依りがつちり手を握つて、世界外交舞台の主動的立場に乘出してゐるのである▲然るにこれを"持たざる國"と呼ぶのは如何にも哀れっぽくて、物欲しさうで、日本精神たる堂々の國を表現する言葉としては不適當

愛情の一群 (16)
村山知義 作
伊東顯 畫

新玉の年の始 (一)

昭和十三年一月元日。
元旦ではあるけれど、築地座の「殷誠なるところの役僧」の動務振りと優秀なるところの役者、踊り子、樂士その他一同は九時ちよつと過ぎまでには出動してゐなければならぬ。
九時半に客を入れ、十時に幕を開ける。
それから夜の十時半までの十二時間半の間、日本中いろいろの所で、いろいろの形で送られる元旦の中で、最も「殷誠なるところの動務振り」の元旦が初まるのである。
それは芝居と踊りと云つてもよかつた。普段ならプログラムを三回廻すのであるが、それが今日は八回(!)廻すのである。具合よくスピードが出れば九回廻してもよろしい。
トーキーといふ聰ぶべき發明がまだ出來てゐなかつたころは、正月とかお盆とかいふ書き入れ時には、映畫もまたこの快いスピードを樂むことができた。映寫技師は容赦しく腕を痙攣させて、そのため、普通の歩く人はすべてチョコチョコと小走りし、ゼンマイ人形のやうに手を上げ下げしたが、それで足りなければどこか途中で一卷ぐらゐをスッポリ拔いて、背後三回のところを五回までは客を入れ替へた。一つの寫眞が終ると休憩もなく次のが初まるので「おせんはよろしう、アアンパンはよろしう」の物賣りは暗い中にモゴモゴして、客に嫌はれて、急いで姿をかくさなければならなかつた。
それがトーキーとなると、寫眞はモーターに依つて厳格に一定されてゐて、それが少しでも速めたり遲らせたりすれば、セリフや音が決してただ早くなつたり遲くなつたりするのではなく、まるで質の変つた、奇妙な、訳のわからぬ騒音になつてしまふのだ。
途中でゴッソリ一卷だけ拔いてしまふといふ技巧も、最早や不可能となつてゐるにしろ、もはや現在となつては、映畫館には、昔のやうな法則のさく裂スピードと云ふものは失はれてしまつた。
これを完全に楽しんでゐるのはレヴユウ劇場だけである。
入れ替つて行くのである。
役者にはまださう云ふ手もある。が、慣れをとどめるのは踊り子で、さうさう自由に踊りの途中を飛ばしてしまふわけには行かない。日が暮れ、五回目、六回目となれば、口をきくのも物倦く、楽屋への階段を降りるのすら體が折れる。
ご飯を食べるひまもなく、アルミニユームのお弁當箱は、何度も食べさして、急いでかぶせられた蓋のずれた部分へ、いつもより何層倍もひどい埃を浴びてゐる。
さすがの與四郎も今日は、まだすつかり切れてゐない數匹を枕に眠るひまもなく、いそがしさうに楽屋口を飛ひまはり、踊り子達の部屋へまではいつて来て、しきりに何かを拾ひ集めてゐる。
「何さがしてんの?與四郎さん」
「うゝうん」
昨日、「宮崎のやうに樂屋へ忍び入り」かかり、攻撃のやうに樂屋中の人間に突きつけられた近所の洋食屋、寿司屋、春屋、おでん屋、焼鳥屋、射的屋、バア、喫茶店、支那料理屋、しるこ屋、洗濯屋、洋食屋、八ツ目鰻屋、焼屋、馬肉屋、どぜう屋などどの勘定書の落ち散つてゐるのを拾ひ集め、揃へて綴ぢて鋭のわきにブラさげ、「知らず浮世の事の云々」と云ふやうな感激に盛り込まれたセリフを言ひ習ふるものにするのである。
大道具師は背景を支へやガチで床にとめてゐるひまはない。一枚の背景のうしろに一人の人間がついてゐて、番になるとそれを持つて舞台に出てうしろからささへてゐる。すむと忽ち持つてはいつて次の背景を持つて出てくる。
役者も走りながら出て來て、その場の初めのセリフを云ふと、もう中ごろのに飛び、それから終りのセリフを云つて、走つて退場してしまふ。退場する彼と擦れ合せをしながら、もう次の場の役者が登場してくるのである。
やはり藤村家は大したもので、相手があゝ云へばこつちもかう云ひ、勝もちやんと通すし、舞台に穴もあけない。ばかりか、脚本にも書いてない當意卽妙のギャグが出れて觀客を爆笑させたり、要するに觀客は何の不滿どころか大いに滿足して、押し合ひ、押し合ひ

その日その日

○歐洲の現狀維持陣營に、又一つから、水が漏つた、オーストリア、ハンガリーの兩國から。
○必死のもがきも"合理"の前に立つ、世界の現狀打破運動を、堰止めるには、所詮、術なからん
○ショータン内閣の動搖、フランスの危機のみならず、歐洲の危機をも暗示する
○嘗い四百餘州に身の置き所がなく、たうとう徐州にまで"逃げ出した"蔣だらしい
○日本軍に反撃を加へるのではなく、どこかの反撃に遭つたのではないか
○かくて"國共合作"から"國共入營"の第一歩踏み出しか
○"退却"から"協力"へ、さらに"自動"へ——台灣議會界の躍進

に着手するに決したと言はれる、但新建艦案は先づ議會に提出しその承認を求めねばならず而も議會に於ては多數黨たる急進社會黨を主力とする人民戰線派内からの反對が豫想されるから新建艦案の前途は決して樂觀出來ないと言はれる

でない、これは宜しく"將來ある國"と"將來のない國"とに改稱すべきで、今や世界は此の"將來ある國"に依つて燦々たる光明が見出され、新しき秩序が招來されようとしてゐるのだといふにある

不逞の支那人數名 栗田通譯を拳銃で狙撃

腹部に數彈を受け遂に絕命 南市一帶を大捜査

【上海十四日發同盟】南市方面の警備に任ずる山田部隊附通譯栗田清藏氏（卅一歲橫濱市出身）が所用の爲め十二日午後六時頃南市よりフランス租界に向け通行中突如暗闇にまぎれて便服を着用した不逞支那人數名が同氏の背後に迫り隱し持つた拳銃を取出し亂射同氏が鮮血に染り昏倒するを見てフランス租界に逃走した、腹部に數發の貫通銃創を受け醫師の到着を待たず絕命した、この不祥事件勃發に驚愕憲兵隊では時を移さず犯人搜査に乘出しフランス租界當局に嚴重申入れを爲すと共に南市一帶に亙つて大搜査の手を擴げ不逞分子の掃蕩に努めつつある

妻子眷屬を率きつれ 逃走した沈青島市長

西安方面に姿を消す

【東京〇〇にて十三日發本社特電】青島は十日の我が海軍聯合陸戰隊の上陸入市により治安を回復住民は續々避難逃散の地から歸還しつつあるが、逃出した市長沈鴻烈は一體何處にゐるか、沈市長は帝國總領事館の中央の嚴命に抗しかねて遂に文明の破壞者と成り下つたが支那事變以來青島市政府は極度の腐敗組織に陷り三回に亙り大整理を斷行したが、支那方面艦隊長谷川司令長官の青島退去の宣言濟南陷落等で市吏員の逃亡漸く激しく茲に於て道の沈市長も居たたまらず舊臘十二月三十日午前四時前日來徵用徵發した殘りの市中自動車數百台を更に強制徵發して第三艦隊司令謝剛哲等の妻子眷屬を率きつれ山なす家財道具と貯めた金を持つて青島を退却逃散した、その逃走道順は徐州に赴いたまでは判明してゐるが、それから先は不明だが恐らく隴海線で西安方面に逃げ去つた模樣である

ドイツ人の教會堂 支那軍故意に砲擊

我軍が射擊と宣傳せんため

【濟南十三日發同盟】十一日我が沼田部隊は濟寧城の西北門を占領更に南門を占領したが同日午後三時半頃同城北門に在る獨逸人教會堂の東南方に支那軍の砲彈命中し家屋は大破、支那人四名は即死した、支那軍が故意に第三國人の而も教會堂を射擊し日本軍の所爲なる如く宣傳する爲めと見られ彼等一流の遣り口には第三國人も痛憤してゐる

基隆の御下賜品傳達式

十五日市役所で

【基隆電話】畏くも 皇后陛下より戰死者遺族へ賜はる御下賜品傳達式の基隆市に於ける分は十五日午後二時二十分より市役所三階會議室に於て舉行されることに變更を見た、右光榮の遺族は本田上等兵等〇名である

山東の繁榮は 日本朝野の協力で再建

大鷹青島總領事談

【青島十三日發本社特電】青島帝國總領事館は十三日午前十時五ヶ月振りで開館、大鷹總領事は感慨深げに左の如く語つた

昨年九月四日引揚に際し國旗を降した時、今度再び此の國旗を揭げる場合には此處に日支親善共存共榮の樂土を建設する決心に燃つた、今日迄五ヶ月の間果敢なる我陸海軍は向ふところ敵なく驚くべき戰果を收め、今や北支には再び平和が訪れるに至つた、青島を引揚げた邦人居留民に對しては國策に殉じたとは言へその不在の間掠奪、放火を受けた事は同情に堪へない、居留民は皆大打擊を受け乍らも勇氣百倍復興に着手してゐるから陸、海、外務當局は之に出來るだけ援助を與へ青島の繁榮を取戻さねばならぬ、之は政府にとつても最も意義ある事業の一つで山東の繁榮は日本朝野の一致協力に依つて再建されるものと確信してゐる

サモアン號遭難 發動機の爆發からか

搭乘員の死體收容は絕望

【パゴ・パゴ十三日發本社特電】汎米航空會社のサモアン・クリッパー機はハワイ、ニュージランド定期航路開拓の雄圖むなしく十二日午前サモア群島ツツイラ島パゴパゴ港を去る西北方十四マイルの海上で遭難したこと確認されたが同機の救援に赴きその破片を乘せて十三日パゴ・パゴに入港した米國掃海艇アヴオセット號の報告によればクリッパー機は機關が爆發したらしく附近一帶の海上には焦げた機體の破片が無數漂流してをり機體の他の部分は數千尋の海底深く沈んだものと見られる、更に殉職したミュージック機長以下乘組員七名の死體は同方面が鱶の群がる魔の海である爲め發見の望はないやうである

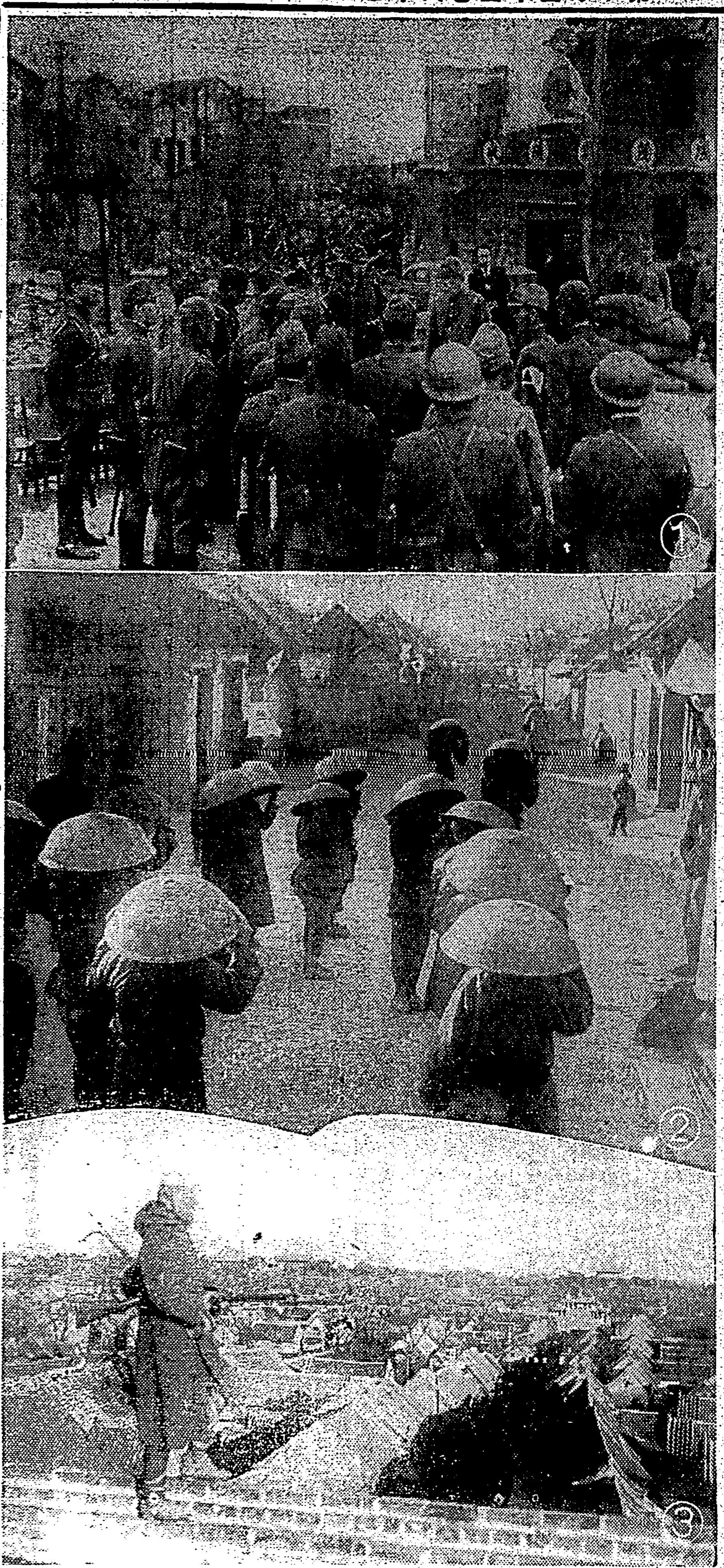

上海及び曲阜から

（1）南市戰跡場で激戰談を聞く松井最高指揮官、（2）鍋をかぶる支那民（曲阜附近）、（3）曲阜の街を警備する皇軍兵士 ―陸軍省檢閲濟―

臺灣では最初の 獻納牛を申出る

竹東郡芎林庄の鄭氏が

【新竹電話】支那事變以來竹東郡下に於ける本島人の皇民化は愈々顯著に窺はれ軍用品の獻納に將又國防獻金に恤兵慰問金に實に涙ぐましい成績を收め日本人としての幸福を自覺し自發的に之に報いんとしてゐる折柄今島にその例を見ない獻納牛の納入を見るに至つた、即ち竹東郡芎林庄下山腳業鄭[illegible]氏は先に郡主催で開催された軍用牛獻納の講演を聞き大いに感激し國恩に報いるは此の時と、自己所有の水牛は徐りに貧弱な爲め外より水牛一頭を無理して購入し極力之が肥育に努めた結果、生體重六百五十斤時價百円を無償で獻納したき旨申出、庄當局は勿論郡當局も感激しめてゐる、之を範として同郡下の他部落にも之に倣ふ者あらんと期待されてゐる

愛婦支部長打合せ會

けふ長官官邸で開催

愛國婦人會支部長打合會は十四日午前十時より長官官邸にて開催出席者は

同會顧問森岡長官、森岡本部長代理山縣內務局長夫人、池田本部主事を始め各支部長として臺北鈴木夫人（藤田支部長代理）新竹赤堀夫人、臺中松岡夫人、臺南蔡夫人、（川村支部長代理）高雄市村夫人、（內海支部長代理）澎湖林田夫人、花蓮港藤村夫人、臺東大磐夫人等多數

劈頭先づ森岡顧問より會務遂行上特に軍事後援事業に關し感謝と激勵の言葉を述べ訓示となし次いで山縣本部長より支部長打合會開催に關する一場の挨拶あり一同記念撮影の後池田本部主事より各支部長に活動狀況の說明方を希望し台南、高雄、台北、新竹、台中、澎湖、台東、花蓮港の順序により各支部長夫々會務報告をなし正午頃一先づ休憩、一同協和會館で小林總督夫人の招待午餐會に出席し午後二時過より會議再開し、附議事項につき協議した

壯丁團長の家で 大がかりな賭博

基隆で百三十餘名檢擧

【基隆電話】この程基隆市明治町派出所管內で某事件搜查中同町壯丁團長張玉泉（三六）方に附近本島人男女住民が多數會合大々的な賭場を開張してゐること判明、基隆署刑事係では俄に緊張し刑事、防犯總動員で檢擧に着手百三十餘名を檢擧して目下身柄不拘束のまま取調を進めてゐるがサラリーマンあり、馭夫あり、勞働者あり、有閑マダムあり、常習者あり、老若男女凡ゆる階級を網羅、壯丁團長の蔭に隱れて數年前より晝夜を問はず賭博王國をつくつてゐたもので近來にない大掛のものであり尚連累者多數ある見込に係員も今更の如く呆れ返つてゐる尚張壯丁團長はそのまま留置された

太田胃散 實質本位 盛んに賣れてる胃腸藥 本舖 東京 太田信義製藥房

繪入和本の展覽會

本社講堂で十五、六兩日

讀書週間の掉尾を飾る本社文藝部主催の『繪入和本の展』は、十五十六の兩日午前十時から午後五時まで、本社講堂に於て開催されるが、約二九〇年前、慶安刊の『源氏物語』をはじめとし寬文十二年刊の『一休はなし』元祿九年刊の『伊勢物語』元文四年刊の『繪本池乃心』延享五年刊の『繪本十寸鏡』寬政より文化三年にかけての江戶長唄十三種、『人國記』（元祿）、『琉球談』（寬政）江戶年間曆十數種、嘉永五年刊の『方國旗章圖譜』や江戶極盛期の草双紙本數百册、當時ひそかに出版された時局諷刺本、禁發賣の軍談もの、當代に入つては向日庵本『どん・きほーて』民藝本『和紙樣帖』等すべて約八百點集まつてゐる

この內總督府圖書館出品の和本は普通入館者には閲覽せしめざる祕藏のものばかりで、台灣では最初の珍らしい展觀である、尚新舊舞台俳優、映畫俳優の色紙も同時に陳列されてゐる（寫眞は會場の一部）

譽れの家から 少年航空兵に合格

基隆の饒平名三男君

【基隆電話】基隆に又も輝かしい少年航空兵に見事に合格した譽れの少年のある事が判明した、右は入船町二ノ十五漁港運送店主饒平名清一氏の三男、三男君（一七）で基隆市學校を卒業し昨年合格した池田君と共に受験せんとしたが年齡が一月不足の爲め受驗出來ず一年遅れて受けた所十三日見事合格の知らせが來たもので家族達は欣喜してゐる、尚同君の長兄一君は目下北支那へ出征、次兄〇〇君は北滿に駐屯御奉公してゐる軍國の譽に相應しい一家である

獻金美談二つ

[illegible]

秋光晃榮氏が來臺

尚同氏は十六日午後五時本社を訪問三階講堂に於てその秘術を公開し多大の好評を博した、因に同氏の來台は今回で三回目である由

（寫眞は秋光氏）

臺日ニュース映畫

今夜から二十五報

[illegible]

州警務部でタイピストの採用試驗

台北州警務部では高等課にタイピスト四名を置く事になり十四日午前九時から同部演武場で採用試驗を行つたが三十餘名ひとりくの志願嬢が詰めかけ常識試驗、技術試驗等で午後二時頃まで眞劍な就職戰線を現出した

謝禮金を獻納

文山郡新店庄の仙田ヨウ子さんは文山郡婦人會主催の出征軍人遺家族慰安會で舞踊をしたがその際の謝禮金五円を十四日本社に送付し來り「私も男に生れたらきつと強い兵隊さんになつて支那の兵隊をうんとこらしめてやるのですけれど女に生れほんとにざんねんですこの金は僅かですか何かお國のために使つていただきたい」と手紙を添へてあつた、本社では同日恤兵金に獻金の手續をとつた

國婦西分會の講演會 國防婦人會西分會では十五日（土）午後七時から旭小學校講堂に於て林田大佐の『時局と婦人の覺悟』と題する講演會を開催する講演後は餘興もあり多數會員の來聽を希望する由

あすの天氣

北部地方 東の和風晴後曇

北部 北東の和風曇一時晴

東部 北の和風晴

西部 北の和風晴

南部 北の和風晴

各地溫度（十四日）

恆春 二二・一 臺中 二〇・二

臺東 二三・六 臺北 一七・九

高雄 二一・三 基隆 一六・八

臺南 二〇・〇 那覇 一八・六

澎湖 一七・〇 鹿兒島 八・〇

阿里山 一〇・〇 長崎 零下二・八

花蓮港 二〇・七 石垣島 二〇・〇

今晩の映畫

◆タイゲキ 後十一時半上映 1進軍の歌 午後六時三十分 2臺日大阪朝日ニュース 七時四十五分 3番町皿屋敷 八時十分

◆大世界館 前十二時半上映 1臺日パ社ニュース 午後六時四十分 2或る雨の午後 六時五十分 3怒濤を蹴つて 七時四十分 4戰ひの曲 八時三十分

◆芳乃館 前十一時上映 1現代娘女よなぜ泣くか 六時四十分 2臺日ニュース大每支那事變 八時〇分 3現代劇肉彈記者 八時二十分 4時代劇盜人晨 八時五十分

◆國際館 前十二時四十分上映 1臺日朝日ニュース 制服を着た藝妓 午後六時三十分 2ブラウンの誕生日 八時一分 3江戶の荒鷲 八時三十分

◆新世界館 前十二時半上映 1求婚三銃士 午後七時〇分 2パ社讀賣ニュース日支事變ニュース 八時〇分 3忠臣藏 八時二十分

トランス蓄音器

御買上げは……

各地到る處に特約販賣店がありますから最寄の特約店にて現品御高覽の上御買上げを切にお願ひ申し上げます。

御家庭用には音も勿論姿も又三拍子揃つて而も低廉優秀なトランス蓄音器を是非……

春に山に……御旅行の伴侶にはスマートなトランスポータブル蓄音器を……是非

新販賣店に取り御カタログ呈上 出御申込の上切手二錢を要す

ラヂオ全般製造創元 トランス蓄音器製作發賣元 日本トランス蓄音器商會 大阪市旭區今福町

國史の登場 日本歷史歌繪卷

お子樣も國民精神總動員の一員です!

次の時代の國民の爲に、歌と繪によつて、二千六百年の輝しい歷史がわかる樣に編纂されたこのレコードを是非お子樣の爲にお求め下さい。

監修 文部省國史編修官 藤岡繼平先生 作詩 早稻田大學教授 西條八十先生 作曲 東京音樂學校助教授 橋本國彥先生 吹込 東京音樂學校內 上野兒童音樂學園

豫約募集 全六枚 特製アルバム附 特價 全十四圓

〆切迫る!

內容 一、金鵄の光 神生みの國 二、日出づる國 神武天皇 三、天平の昔 勿來の關 四、出でまさる兵 水の世の風 五、やまと太の心 六、明治の大御代

コロムビアレコード 日本蓄音器商會

愛國行進曲 ビクター吹込

★內閣情報部撰定（文部省檢定濟）

德山璉 灰田勝彥 四家文子 中村淑子 陸軍戶山學校軍樂隊

ビクター・レコード 戰捷の春に贈る 豪華盤

美ち奴傑作集

★酒は涙か溜息か ★兵隊さんの母 ★上海の街角で ★北の國境 ★出征兵士の唄

今をときめく美ち奴の傑作を一枚面に六曲納めた貴石の様に輝かしい名盤です

歌謡ヴァラエティ 歌の慰問袋

一枚で五大歌手の名曲が聞ける盤

★男の純情 藤山一郎 ★黒いパイプ 由利あけみ ★女の階級 楠木繁夫 ★アイルランドの娘 ディック・ミネ ★青い背廣で 小林幸雄 ★軍國の母 美ち奴

廣告は宣傳の近道なり

男女とも毒を受けた人すべて此の毒を排泄す 毒掃丸

感冒・肺炎・氣管支炎・扁桃腺炎 特效吸入藥 カンピロン

合理的=吸入療法 本品は普通の吸入器で一日數回吸入し、たんを切りせきを止め、熱を下げ、心臟を強め、又炎症消散する右の呼吸器直接作用を應用したる獨創的吸入療法なり、前記疾病の外喘息、肺結核にも奏效す。

推奬 全國藥店にあり 大阪 道修藥學研究所

ホシ チヤコール錠

胃腸の掃除役 胃腸內の異常醱酵により發生せる有害なる瓦斯や腸內發生物の排泄せる毒素を吸着して大便と共に體外に排出するものなり

東京 星製藥株式會社

戰捷の迎春

㊀日本紙業株式會社
㊆昭和製紙株式會社
臺灣代理店

紙問屋
村井合名會社

大阪市東區唐物町二丁目
電報略號　受電オサカ●カミムライ　發電(ム)又ハ(ムラ)
電話船場(83)長　二二六一六番　二二四五一一番
振替口座大阪二九二二五番

武生製紙所
特種製紙株式會社
株式會社西野製紙所
株式會社丸井工場
總代理店

營業品概目
○諸國産和紙各種　○支那錢票用紙
○各種洋紙　○學校免計狀用紙
○鳥之子紙　○複寫用薄葉紙
○專賣特許小切手用紙　○インキ止薄記用紙
○諸公債株券用紙　○書畫透込ハ應貴需

丸三合名會社

社長　古谷芳太郎
大阪市西區靱上通壹丁目
電話土佐堀(長)三貳六九番　三參六九番
振替口座大阪貳七九六九番
電信略號(〇三)
臺灣主任　若林茂

王子製紙株式會社製品一手販賣
各製紙會社製品特約販賣
西肥板紙、牛津板紙會社製品一手販賣
各板紙會社製品特約販賣
共榮板紙株式會社代理店
臺灣紙業株式會社製品特約販賣

㊂
大阪市東區瓦町二丁目五十七番地
洋紙商
株式會社　**中井商店大阪支店**

振替貯金口座大阪貳五九番
電話長(23)北濱　(表)一四〇・一四七　(代表)一四五・一四八　一四六・一四九
備後町倉庫(本町)壹四貳參番
本支店所在地　東京、名古屋、京都、門司、大連

臺灣總督府專賣局
大藏省專賣局　御用達
朝鮮總督府專賣局

マニラボール
ラインドボール　專門製造

㊝
共榮板紙株式會社

大津市馬場一七
電話大津長　五五一番　一、一〇九番

國定忠次 (153)

長谷川伸作　岩田專太郎畫

旅枕の女（五）

階下から岡月の長平といふ身内の者が引返してきた、と、見るとその周圍を取り巻いて五人六人と口々に、
「長平。どうしたんだ？　親分が今大きな聲を出したぢやねえか、どうした、何だつた」
「對手はどこの奴だ。どんな奴だ」
「儀造が行かねえで良いのか、え？」
同じやうな質問が矢次早に降りかかるので、長平は手盃をして長平が、
「があく云ふない。大目玉を食はされたのは儀造よ」
と、聞賀た。
「えッ。親分の手ッ首をとつて引つぱり込んだ奴を叱つたのではねえのか、それぢや変ぢやねえか」
案に相違した顛末つたので。伊八が傍へきて、
「長平。親分はだれと話をしてゐるんだ」
「それがさ、俺は見たことのねえ男なんだ。醫者かしら、それとも寺小屋の師匠かしら」
「商売えの人か。で、話は」
「それがカラきり判らねえ」
「小せえ聲で話してゐるのか」
「なあに大きな聲だ」
「聞えてゐて判らねえのか」
「何をいつてゐるんだか丸で判らねえ」
隣から一人が、
「唐天竺の言葉で話してでもゐるのか」
その男は唐天竺といつたが、意味は、和蘭陀といつたのである。和蘭陀はそのころ、先覺者的な人物と、志を抱くものと、それぞれの目的によつてゐる者と、世間の一角で流行してゐた。
「なあに下州訛で話してゐるよ」
「それでゐて判らねえのか」
と、伊八が不審がる。
「うん、頭張り判らねえ」
「他の一人はどうして居る」
「親分にいひつかつて、茶を注れさせられてゐる」
「ちやあ、醫く者かなんだ」
「さうでねえから可笑しい。親分は穏かだよ、両手を膝に置いて、きちッと坐つてゐるんだ。對手の男はさうぢやねえ、片手の足を胡坐かせて、肘を張つて、荒ッぽくボンボンぬかしてけつかる」
一人の身内が、欣嘉に腰をあげ
「それぢや喧嘩を賣つてゐるんだ、みんな行かうぜッ」
長平が慌てて両手を拡げ、
「止せ止せ、又、馬鹿ッと喚まされるから止せ。儀造二人が行つて親分に何てことをいやがると座敷へ飛びこんだ途端に、馬鹿ッとひどく怒られたんだ。あんな声で叱られたのは生れて始めてだ。それでなくつても親分のあの眼でじろりと睨まれると身體ひがんぢまあ。今みたいに叱られてみろ、気の弱え奴は癪気がするぞ」
儀造、忠次の一喝が利いたとみえる。
伊八は円蔵の傍へ行き
「円蔵どん。長平から階下の様子を聞きました。だれだか判らねえ人が親分に、荒い調子で何かいつてゐるのださうで。それを聞いてゐたが何を話してゐるか一向わからねえと」
「伊八さん。安心するがいい。對手の方はこの辺の人で、大層、学のある方らしい」
「へえ。ちやあ、階下の話は円蔵どんには」
「断々ながら、すこし判る」
「何です、話は」
「親分が小ッぴどく叱られてゐる」
円蔵のいふことに耳も眼も向けてゐた身内の者が、"叱られてゐる"の一言で殺気だつた。伊八まで眼を険しくする。それを、じろりと見て円蔵が
「親分だとて叱られねえものでもない。まあ、みんなそこへ坐つて親分のお帰りを安心して待合はすがいい」
「円蔵どん」
「何だね伊八さん」
「安心しろとお云ひなすつたが、安心してゐて間違ひありませんか」
「間違ひない」
と、いつてゐる處へ、階下で茶を注れさせられてゐた一人が戻つてきた。長平が、
「どうした、ちッとは話、聞嚙じれたか」
「駄目々々、島村の金子の旦那のいふことなんて、何が何だか皆目の譫言で判らねえ。なあみんな、家の親分可笑しいの変のおやねえぜ」

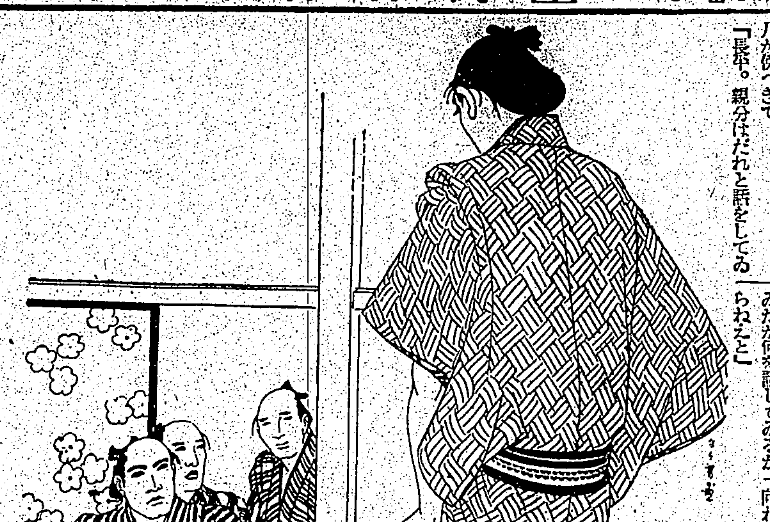

銀幕再轉換の春
三時間制フイルム問題等々　注目される二月以後の動き

愈々本年一月一日から内務省令に依る映畫の三時間興行制が実施されるが、これは映畫關係方面各部門に亘つて甚大な影響を齎すもので、これが実施の噂が傳へられた時關係各方面は賛否交々の議論を沸騰させたものである。然し施行方法が法令化され發表されてみると當事者達は無用の議論を捨てて如何にして此の短時間興行を法規の許す最大範圍内で合理化するかの對策協議に移つた。松竹、日活、新興では一本立興行で客を呼べるに越した事はないが從來の

慣例から早急に一本立にする事も出來ないし、これに伴つて料金を下げる事も營業的見地から見て現狀では難しいので當分番組を縮めた上で徐々に最も妥當な方法を講ずる事が可い、と云つてゐる。大都、全勝、極東では社の方針として長尺物は製作しないので從來と何等變る處がないとの事であるが、各社共に三本立以上の盛澤山と然も低廉な料金で興行をしてゐる地方館に三流館については頭痛の種として大いに研究してゐる樣である。では何故各社共に影響が少いかと云へば支那事變以來生フイルムの輸入制限並に從價、割愛税と、是に伴つて國産フイルムの値上りは本年三月迄に松竹、日活、新興約十二万円、大都八万円、東寶及び其の他も夫々

相當の負擔増加となつた為、勝然NO・NGを徹底させるやら、長尺物を廢する方針が自然三時間制に對して急激な影響を緩和させた事にもなり、從來通り二本立興行が可能だと云ふ漠然とした見透しからである。然し実際としては一月一日以後其の局になつて色々の問題に逢着してみなければ豫然とした数字の出ないのが當然であらう、若し時代の趨勢から各方面で一本立興行が実行され始めたならば、當然そこに入場料金値下げ、撮影所機能の半減、從業人員の過剩の諸問題は惹き起されて來し、一本の映畫を製作するのに二本の

經費を　料金値下から来た收入減の會社が資本を掛けるかどうか、會社自體は一本で客を呼び得られる傑作を强ひても製作者は果して半減の製作費で完成出來るかどうかの問題も起きるであらうし、其の開種々の關聯問題惹起の多からう事が豫想される。三時間制実施と云ふ大きな齒車が廻轉し始めた時、トーキーに依つて一躍發展を見た我が映畫界に更に大きな變更を見せる事にならう

優秀な國産映畫に　政府が奬勵金下附
大日本映畫協會も活動

内務省では既報の如く本年からは映畫檢閲制度の强化と國産映畫の質的向上の指導に乘出すと同時に他方には優秀作品に對しては政府として相當の奬勵金を交附してこれを援助するといふ意圖あり、昨年末の日活の「五人の斥候兵」への警保局長賞授與の如きもその小規模の現はれであるが、本年は更らに大々的に行はれることになつたまた財團法人の大日本映畫協會も創立以來餘り大きな動きを見せず一部からは雜誌發行の機關に堕したとの非難さへ受けてゐるが本年は相當活潑な動きをなす模樣で政府奬勵金の問題が急速實現不可能の場合はこれに代つて映畫協會が賞設提出の途を拓いて優秀映畫の表彰を行ふ事となるべく十三年度の日本映畫界は劃期的な活躍を見るであらう

海外小話
カーネギー國際繪畫展覽會

昨年十月中旬ピッツバーグのカーネギー研究所の大畫廊で第卅七回カーネギー國際繪畫展覽會が開かれた。此展覽會は現代世界繪畫界を指導する各國の機關中最高峰の一つをなすもので、十七ある陳列室には世界十三ヶ国からの繪畫四〇二點が集まつた。審査の結果一等（賞金千ドル）はパリのジョルジュ・ブラックの作品「黄色い布」に

二等（賞金六百ドル）はイタリーの畫家フエリチエ・カソラテイの作品「硝子の傍に立つ女」に三等賞（金五百ドル）はドイツ・デュッセルドルフの畫家ヨーゼフ・ピーベルの作品「家族の像」に

夫々與へられた。ピカソと並んで現代キュビスム運動の驍將といはれる大家ブラックに一等が與へられたことは今更別段異とするに足らず、同作品は早速當てこの展覽會で一等を得たピカソの「アルカン」、ヴラマンクの風景畫、マチスの裸婦畫、スゴンザックの人物畫等と並んで掲げられたがこれらの作品に伍して些かも見劣りのしないことは又云ふまでもない、「黄色い布」はブラックの所謂描寫畫の枯淡の域に達したもので、

ピカソがキュビスムから抽象派、新古典派等と変轉極まりないのに對比しブラックが三十年間孜々としてその手法を押しつめて行つたことは極めて珍らしい事だと批評家は云つてゐる、尚三等を得たピーベルは今年プロシア美術院でも國家賞を獲得した若い有望な畫家でそのシュールレアリズム的な畫風がナチス・ドイツで認められてゐるのは面白い現象である

カナ文字ニュース

△十三日　青島ニ　上陸シタ　陸軍部隊ハ　スグ　グランド　ホテル、ヘイエイ、鐵路管理局　ナド　ノ　チユウエウ　ナ　タテモノ　ヲ　センキヨ　シマシタ
△錢塘江對岸　ノ　敵ハ　タビタビ　ギヤクシユウ　スルヤウ　ナ　モヤウ　ガ　アル　ノデ　ワガ軍　ハ　コレヲ　ウチホロボスタメ　十三日アサハヤク　カラ　行動ヲ　カイシ　シマシタ

歌舞伎劇
東西合同の　十六日から榮座

市川右田次、嵐璃徳合同の東西歌舞伎は八十餘名の大一座で十六日から榮座で開演する[illegible]

第一、淨瑠璃二番叟（一幕）第二、双蝶々曲輪日記引窓（一幕）第三、壽大閤東（一幕）第四、[illegible]老後取岡（一幕）第五、義理之柵（[illegible]）第六、朝顔日記[illegible]（一幕）
（座頭は市川右田次）

『北支に観る』（十六）
傷病兵のつれぐ
従軍畫家　鶴田吾郎

[illegible]

メガホン
▲本島町から大稻埕に通ずる唯一の道路に半町許りだが、水牛の道の様に泥濘だ小路があるが子供の為に何とか道路らしい道路にして下さい（大稻埕人）▲郊外のバスの運轉手と車掌が乗客かこみ合つてゐるのに平気で腰かけてゐる（一市民）▲臺灣の浪曲はあれでもな（一客）▲明治二十九年旧十一月二十八日は新暦の何月何日ですか（戊生）▲新年交歡川向入道の張[illegible]伯氏の住所至急知りたし（[illegible]）

ラヂオ
[illegible]

有段者十八人拔碁戰（第二次十六局ノ一）
本社主催

五先　初段　白　土義隆
先番　初段　月坂方美
（四目半ミコ出し）
同一勝二氏目
評　稻澤克忠

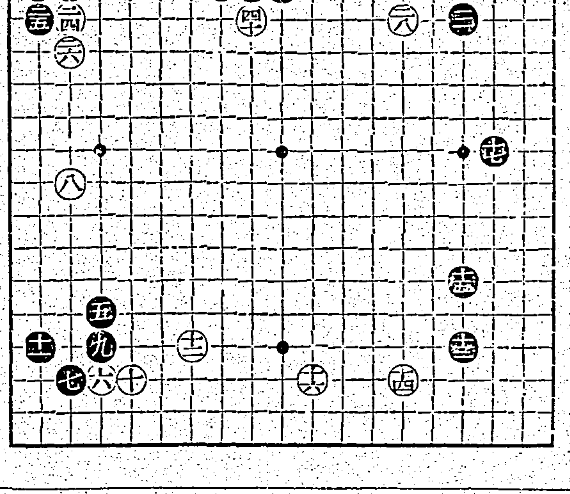

[illegible]

商況（十四日）

臺灣正米市場前場　[illegible]
臺米公定相場　[illegible]
高雄在庫米　[illegible]
基隆在庫米　[illegible]
大阪期米前場　[illegible]
東京期米前場　[illegible]
神戸期米前場　[illegible]
東京銘柄前場　[illegible]
東京銀行賞株　[illegible]
東京國債前場　[illegible]
東京短期前場　[illegible]
東京短期取組喰合　[illegible]
東京長期前場　[illegible]
大阪短期前場　[illegible]
大阪長期前場　[illegible]
大阪砂糖清算前場　[illegible]
大阪砂糖現物　[illegible]
神戸豆粕前場　[illegible]
大阪綿絲前場　[illegible]
大阪棉花前場　[illegible]
大阪人絹前場　[illegible]
横濱生絲前場　[illegible]
神戸對外爲替前場　[illegible]

臺日案内
書籍　支那大地圖　[illegible]
内地土産　ポンカンと白柚　[illegible]
寫眞　カメラ中古品高價買入　[illegible]
時計眼鏡　和田はメガネ專門　[illegible]
メガネ專門金光堂　[illegible]
料理屋　生そば　壽司　辨金京町店　[illegible]
精養軒　[illegible]
金融　電話　商品券　[illegible]
商品と電話　三成社　[illegible]
貸電話賣買付　[illegible]
小金融　[illegible]
藥種商　喘息にワンカ　[illegible]
ラヂオ器械　ラヂオ十ケ月月賦販賣　[illegible]
ラヂオ十ケ月月賦販賣　[illegible]
ラヂオ十ケ月月賦販賣　[illegible]
ラヂオ十ケ月月賦販賣　[illegible]
ラヂオ十ケ月月賦販賣　[illegible]
雜件　組立式の文化卓子椅子　[illegible]
特許商標　辨理士岸喜鑑　[illegible]
新落成　[illegible]
胃腸病外　[illegible]
紅療院長募集　[illegible]　紅療哲學館
建築　[illegible]

マコ歯ブラシ　[illegible]

淋疾に！

尿所見の迅速に好轉すること―疼痛、排膿等の自覺症狀の速かに消失すること―淋毒性續發症の完全なる治癒は本劑の最大特徴なり。
ウロサミンカルシウム……加蛋カ淋菌ワクチン
注射液　二〇cc　一〇管　〃　二〇cc　五〇管
大阪・東京　田邊商店
ネオカルゴノーゲン

タバコのみの　歯磨スモカ
歯の純潔　それは喫烟家の貞操である
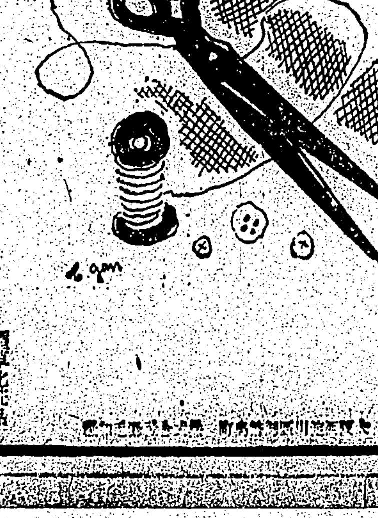
西洋化粧品　藥店ニアリ　定價十五錢

ラッパミルク
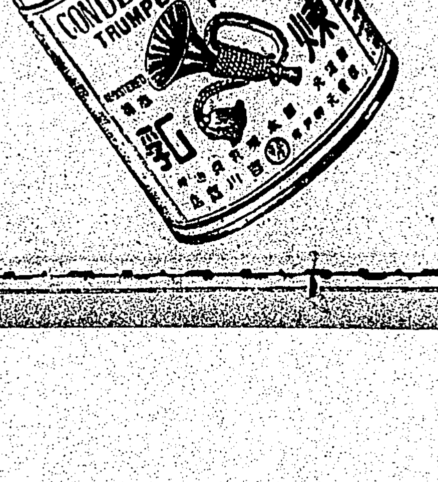
春を迎へて……
ラッパミルク愛用の御家庭の愛兒は常に丈夫に健やかに
御家庭は喜びに充ち滿つ！
母性愛のとけ込んだ最良煉乳！
神戸元町四　吉川商店

一家一劑　シオノアスピリン　感冒　頭痛　神經痛

臺灣六法　定價四円也　送料卅八錢　發行所　臺灣日日新報社

虫下し　マクニン
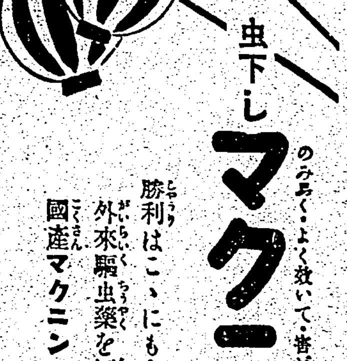
のみ易く・よく效いて・害がない
勝利はこゝにも！　外來驅虫藥を壓す　國産マクニン
株式會社　藤澤友吉商店

臺灣日日新報
日本夕刊共十二頁
編輯兼發行人 佐々木 節
發行所 臺北市榮町四丁目廿番地 臺灣日日新報社

今年こそは本を讀みませう 讀書週間

社說

支那新政權の發展性 建設の巨歩は着々と進む

一

抗日政權排擊の帝國の大方針は十一日の御前會議に於て國是として確立された。即ち事變が如何に長期に亘つても帝國は此の不退轉の方針に則つて邁進し、以て東亞の平和を確立せんとするものである。既に蔣介石政權は首都南京を失つて地方的一政權に墮したに拘らず猶第二段の長期抗戰を呼號し瓦全より玉碎を欲すと稱して徒らなる強がりを唱へてゐるが彼の反省は到底期すべからざる以上全く打倒の一途あるのみである。而して帝國は支那に對して領土的野心を有するものではなく東洋平和の為めに、又日支兩國の共存共榮の為めに抗日政權の存在を容認せずとするものなるが故に蔣政權の承認取消の有無に拘らず日本と相提携して隣國の大道を歩まんとする新たなる中央集權の健全なる發展に對して當然最大の關心を持たざるを得ないのである。

二

中華民國臨時政府が生れて恰も茲に一ケ月を經過した。之は其名の如く臨時政府であるが正式の新政府建設の巨歩は着々進められつつある。滿洲國にしても新國家として名實共に相備はるまでには相當の歲月を費したのであるから臨時政府は行政機構の確立に於ても、稅制金融の方面に於ても或は又產業開發、治安、文化の方面に於ても新たなる中央集權として將來の發展の基礎は既に確立せられたのである。國民政府が支那の心臟部上海を失つた事は經濟的に致命的打擊であり更に北支中支を連ねて經濟的にも文化的にも最も發達した沿岸諸省を失ふに及んで其の死命を制せられたのであるが之は反面に於て新政府にとつては之等の地域を其の支配の下に置ける事に依つて今後支那の中央集權として發展し得る可能性を與へられたものと謂はざるを得ないのである。又國際的環境に於ても新政府は比較的惠まれてゐる觀がある。

三

新政府は新民主義の下に安民樂業の政治に向つて着々建設の準備を進めつつあり、其の財政的基礎の確立と相俟つて國民政府治下の秕政の改革が進められつつある。我國との抗戰に依つて總べてを失ふのみの國民政府と對比して我國との提携に依る新政府の將來は洋洋たるものが期待されるのである。新しき支那の國利民福が日本との提携に依つて初めて現實に於て顯現される日が必ず來るのである。亞細亞に於ける運命共同體として日支兩國の共存共榮は東亞の平和確立の中心命題である。帝國は其の推進力として飽くまで邁進する一方に於て北支は勿論中支に於ける各治安維持會も欣然合流せんとしつつあり又我國在留支那人も新民政府の傘下に參加しつつあり國民政府の弱退は新政府の發展に當然拍車をかけるのである。日支兩國が相提携する事は本然の姿に立ち歸る事であり抗日政權といふ障碍を除去して新政權の下に支那國民が新生面を開く事は東亞の歷史に輝かしき新時期を劃するものに外ならない。

對支根本國策實行策を奏上

首相が參內して

閣議で聲明案も內定

【東京十四日發同盟】支那事變の新段階に對處すべき帝國政府の對支根本國策は去る十日の閣議決定案に基き十一日御前會議に於て畏くも聖斷を仰いだが政府は更に右の不動國策に基いて諸般の實行方策を決定する爲め十四日午後一時三十分より首相官邸に臨時閣議を開き重要打合せを遂げ、この結果近衞首相は午後二時四十分宮中に參內 天皇陛下に拜謁仰付けられ右に就いて奏上、種々御下問に奉答の後同三時二十五分御前を退下し官邸に歸つて同四時三十分より閣議を續行し、帝國政府の對支態度を中外に闡明すべき聲明案文に就き愼重協議を遂げてこれを內定し、十五日午前十時より大本營と政府との連絡會議を開いて同案文に就いて檢討を加へることとして同五時十五分散會した

戰後の日本 座談會 (9)

國民が進出して初めて戰果全し

海外進出と人口問題

出席の名士
衆議院議員 富田幸次郎氏
貴族院議員 下村宏氏
陸軍中將 建川美次氏
興中公司社長 十河信二氏
前內閣調査局長官 吉田茂氏

永井支局長 十河さんは支那問題は大変困難だといふお話があり、私もさう思ひますが、どうしても何とかして國の中を掃除せんと差し向き眼の前に支那問題でその必要が迫つてゐるのに解決が出來ぬのだから、一つ國內問題に話題を變へて之を如何に改革すべきか、何處に一番緊要があるかを少しお話願ひたいと思ふんです。

下村 いま內閣の機構をどうかせねばならぬと言ふが今の政治には色々の問題があると思ふ。併し僕はさつき吉田君の言ふたことと一寸見方を變へて同じ氣持を言ひたい。要するに日本の國運が伸び、人口が殖えて行くからで近頃は年に約百万人づつ殖えて行く。これが工業でも發展して全部消化して行ければ宜いが、それが出來ない。さうすると將來增加率が落ちて來るより他に途がない。それでこの間中四國から岐阜、新潟を講演して廻つてゐたが、いつも君達は戰果がどうかう言うてゐるがあの滿洲事變があつたから失業者は減つてゐる。若しあれがなかつたら國內の失業問題、武器問題は相當に深刻になつて來る。

吉田 全くさうだ。

下村 それを考へてみると、今度も北支の問題で人が要るから失業問題が緩和されて行くべきである。今までの例はどうかといふと、日清戰爭でも日露戰爭でも向ふが戰爭をして勝つちや呉れるけれども、後に人間がついて行かない。それでは佛つくつて魂をいれない事になる。日本としては北へ行くか、南へ行くかの問題もある。僕も長く言論に從事してゐるだけに言ひたいことは一杯あるが、之れは暫らくおいて、とにかくかとへついて行かない。僕は古くから言論を作れといふことを主張してゐた。日本海からもう一つ大きな道を開く事が當時としては〇〇〇〇取締りの為にも宜しい。滿洲の富源開發にもなる。日本人の海外進出ともなる。僕の親父は日本海航路の創設者だが……。

吉田 お父さんといふと……。

下村 下村房次郎と言うてゐたが……。

吉田 ほう――。

下村 北國から山陰、北海道にかけ、日本海沿岸の諸港と浦港との間の定期航路を開いた。それで敦賀に私の親父の銅像がありますよ。日本海による交通線が出來てゐたら今度の事變にも運輸への上に大變違うてくる。今內地の物價の高いのも運賃方が騰つて來てゐるからである。僕は當時移住協會の理事をやつてゐるが、移民が行くといふことは、戰爭が始つたゞけの[illegible]をカヴァーする所以でもあるし、將來の日本人口の增加も緩和されて行くのであるから此の國策が立たなければならぬと思ふ。この度の事變を考へると共に事變が濟んだ後で、君等は行くことを忘れてはならない。[illegible]は東北地方からは滿洲に出かけてゆく。新潟、長野、山形あたりは可成り行くが、斯う云ふ話がある。[illegible]であつた話だが、嫁さんを貰つて連れて行くことに約束してあつたが、新聞でその事を發表するつもりでのせたら、それを見て[illegible]しいと云ふので破談になつた例がある。そんな事ではいかぬ。夫婦で滿洲に移民に行くのを皆が光榮として褒めるやうに喜ぶやうにならなければならぬ。新潟では坊さんが四百人ほど居つたから、君等は人を指導するのが仕事だから君等は檀家の人たちに滿洲へ行くやうすすめる。婦人が喜んで一緒に出かけて行くと云ふ氣持になるやう説教してくれと頼んだ。今まで持つた感じから言つても此の問題が解決することが一番大事だ。是が非常に必要なことだと思ふ。

吉田 今の先生の御話を伺つて私は思ひ出したが、信州は一番眞劍ですね。あれは此の前讀の値下りでも能く一緒に決めたら[illegible]しい。信州では一村から何人行くと云ふ計畫を樹てて行つて來るんでもどんどん行く。向ふへ行くと云ふ主婦さんの方が强い。亭主がうかうか伸びて歸らうなんて言ふと主婦さんに叱られる。女は其の點では强い。

下村 ブラジルに移民に出かける人たちの送別の折に其の移民の連中に言つた。嫁を連れてゆかねばならぬ。滿洲なら嫁を貰ひに一寸歸れるが、ブラジルでは嫁を取りに歸れない。そこで新聞社へ照會して嫁を連れて行く移民を募る事になつた。ところが嫁さんを募集して見るとその時一千五百といふのが多かつた。內年の年齡りになるから嫁になれずに殘つてゐたので、いくら何んでも五十や六十の年寄りは[illegible]仕事になつた。

吉田 田舍の[illegible]して知り合つた[illegible]て一緒に移住する[illegible]けて行つて、大いに移民を[illegible]た方が宜いのだ。

支那新政府を滿洲國近く承認

大橋參議視察の結果

【北京十四日發同盟】北支新政權の實狀視察の爲め當地滯在中の滿洲國參議大橋忠一氏は視察一段落を告げたので十四日歸任の途に就いたが、視察の結果は新政府の基礎は豫想外に强固で民衆も今や完全に國民黨を離れて新政權の傘下に馳せ參じ建設プログラムが力強く展開されつつある實狀が證明されるに至つた、依つて同氏の歸任を待ち滿洲國政府と新政府との關係調整に就き具體的工作が設定される筈で、滿洲國政府に依り新政府正式承認は遠からず實現されるであらうことは略々確實となつた

高密を占領

東進中の長野部隊

【天津十四日發同盟】膠濟線に沿うて東進中の長野(祐)部隊は十四日正午高密を占領した高密より膠州灣まで僅か三十粁で我軍は茲に膠濟線一帶の治安を完全に確保するに至つた

山東攻略の偉業殆んど完成さる

【天津十四日發本社特電】我軍の青島占領に次いで長野(祐)部隊の高密占領に依つて茲に山東攻略の偉業は殆ど完成するに至つた即ち濟南より津浦線に沿うて南方に向け急進中の我が部隊は泰安、濟寧を拔き大汶口より小汶店を結ぶ線に進出し既に江蘇省境に迫り又一方沂州、蒙山を拔いて山嶽地帶を南進中の石田部隊は蒙陰を陷れ顛頭沂州に迫つてゐる、今や我軍の山東征服の大業は殆ど成り皇軍の威武は山東全省を蔽ふに至つた、去る十二月二十七日濟南占領以來僅か十九日で斯くも大なる成果を收めたことは我が戰史に特筆すべき神速振りと言ふことが出來よう

沼田部隊も猛進

【濟寧十四日發同盟】十二月大汶口を確保した桑田部隊と相呼應し大運河を突破した沼田部隊は敵を擊退しつつ十二日夕濟寧大濟南方小汶の線に進出し向城進中であるが、大運河以西の敵は最後の抵抗線と恃んだ濟寧を奪取され我軍の猛進に追ひ捲くられ金鄉及び西南方面へと軍輛を連ねて續々と退却しつつあるが、城武、金鄉、單縣方面には敵の大部隊が二千、三千と集結し盛んに土壘を築き、又城壁を修築し反擊の態勢を整へるに大童である

韓復榘逮捕說

蔣の前線訪問によつて

【サンフランシスコ十三日發同盟】當地に達したユーピー上海電報に依れば蔣介石は隴海線歸徳、隴海四機隊附近の下に徐州附近前線を視察中で徐州死守の為め韓復榘は逮捕されたと傳へらる

浦口、張八嶺間の鐵道開通

【徐州十四日發同盟】敵が退却に際し破壞した津浦線は我軍の修理作業に依つて浦口、張八嶺間六十八粁の復舊成つたので十三日滁縣驛構內で開通式を行つた

粵漢沿線を海の荒鷲が爆擊

軍需品輸送を遮斷

【上海十四日發同盟】海軍航空部隊は廣東省より支那奥地への武器及び軍需品輸送を遮斷すべく粵漢鐵路及び其の附近の要所を爆擊してゐるが、十三日も南京[?]省內の左の諸地點に爆擊を加へ多大の效果を收めた

一、琶田驛構內に停車中の貨車を爆碎
一、三[?]店にて貨車爆碎
一、黃河[?]江口間にて十數輛の貨車を爆碎
一、銀[?]にて貨物列車を爆碎

松山庄の合併實現の一路へ

十八日頃臨時市會招集 臺北市民の意見を聽く

[illegible]の合併[illegible]を[illegible]市民の意見を聽き、又[illegible]臺北市の方でも十八日頃臨時市會を招集して合併問題に就き市民の意見を聽く事となり愈々同問題は表面に浮び出て合併の一路を辿る事となつた

大澤、陳兩氏の後任補充

臺北市臨時市會は十八日頃招集される豫定であるが、同市會に於ては松山庄合併問題に就いて市民の意見を聽き、又、市參事會員大澤貞吉氏、陳清波氏の後任補充の選擧を行ふ筈であるが、尙大澤氏の後任は目下市當局に於て銓衡中であるが、近日中には決定の模樣である

森岡長官上京

十八日飛行機で

森岡總務長官は議會に政府委員として出席の為來る十八日のダグラス機で須田秘書官、三宅事務官を隨へ上京する

佛內閣總辭職

【パリ十四日發同盟至急報】ショータン內閣は十四日總辭職を決行した

總辭職まで緊張した佛下院

【パリ十三日發同盟】フランス下院は十三日午後緊張裡に開會、勝頭共和左派のフランダン元首相は人民戰線の必然的結末は政治的獨裁に外ならずと斷じ左の如く述べた

現下の情勢では窮極においてフランスに政治的獨裁を齎らす人民戰線を飽くまで維持するか乃至はこれを破棄するかの二途あるのみ、中間的解決方法は徒らに海外におけるフランスの權威を失墜させるばかりである

次いでショータン首相登壇、政府の財政政策案、勞働法案を說明、左の如き熱辯を揮つた

フランスの財政狀態は目下極めて健全である、然るに最近社會不安が組織的に利用され荒唐無稽な噂が流布された結果遂にフラン貨の危機を誘致するに至つた依つて政府は對策審議の結果

一、財政回復案については豫算均衡と通貨の完全な自由を原則とするボンネ藏相の財政方針を飽くまで徹底し、一切の為替管理案を排除する
一、社會不安については近く新勞働憲章を制定し一切の勞働不安事に爭議頻發の根絶を期する、余は多數議員が眞に余を支持しない限り內閣總理の職に留まるを潔しとしない

首相はこの聲明に對し內閣の信任投票を求めて演說を終り會議は午後七時一旦休憩に入つた

今後の動向注目さる

【パリ十四日發同盟】フランスのショータン內閣は財政問題並に左右兩派の對立を繞る全國的な勞働不安から遂に總辭職を決行するに至り、茲に第二次人民戰線內閣は僅か七ケ月にて脆くも崩壊したが極右佛蘭西社會黨、カグールクラアト團の發達に依つてその片鱗が示されてゐる如く最近人民戰線に對する右翼の反感は漸く熾烈なるものあり、ショータン內閣辭職後におけるフランス政局の動向は注目すべきものがある

御機嫌奉伺者の注意

賀陽宮殿下御成に付御機嫌奉伺は左記の通定められた
資格 高等官同待遇者並其の妻、宮中席次を有する者並其の妻
場所 總督府表玄關
日時 十五日は正午より午後五時迄、十六日は午前十時より正午迄
服裝 文官正裝(最高勳章佩用)武官正裝(略綬佩用)一般フロックコート モーニングコート又は相當禮裝

通車協定正式成立

日、滿、支間に

【北京十四日發同盟】北京、奉天間は昭和九年の滿支通車協定に依り現在毎日直通二列車の運轉が行はれてゐるが、新政府成立を機會に北寧鐵路局及び滿洲國鐵道總局との間に改めて協議の結果、正式に通車協定が成立し、二月一日を期し運轉回數の增加その他日滿支三國間の運輸連絡に就き取極が行はれることになつた

定例閣議

【東京十四日發同盟】十四日の定例閣議は午前十時五十分首相官邸に開會近衞首相以下各閣僚出席、先づ議會其他當面せる諸問題に關し隔意なき意見の交換を遂げた後議會における賀屋藏相の財政演說は來る十八日の閣議に附議する事近衞首相の施政方針演說並に廣田外相の外交方針演說草案は其後の臨時閣議において決定する事として正午散會した

閣議決定事項

【東京十四日發同盟】十四日の閣議で左の件を決定した
一、昭和十二年法律第五十一號特別會計における北支事件特別稅收入に相當する金額を一般會計に繰入れることに關する法律施行期日の件(一月二十日)
外二件

支那大公使がハーグに參集

孫科司會で軍事會議

【ハーグ十三日發同盟】旅客機でシンガポールから飛來した立法院長孫科を迎へて顧維鈞駐佛、郭泰祺駐英兩大使、金問泗駐蘭、錢泰駐白兩公使等在歐支那大公使は十三日ハーグに參集し、支那公使館內で孫科院長司會の下に重要軍事會議を開催した、同會議にては英ソ兩國から外交上並に財政上の援助を求める方策を討議したと解される、消息通の傳へるところに依れば支那代表はロンドンの代りにハーグで英國政府代表との間に英國の對支クレヂット供與案につき交渉を進めることになつたと云はれる

新嘉坡根據地の竣工祝賀式

米艦も參列

【ワシントン十二日發同盟】シンガポール英海軍根據地は最近完成し二月十四日その竣工祝賀式が擧行されることになつたが米政府は英政府の招待に應じ濠洲建國百五十年記念祝賀式參加の為め目下シドニーに向け航行中の輕巡洋艦トレントン號、ミルウオーキー號、メンフイス號の三艦を右祝賀式に參列せしむる旨十二日海軍省から公表された

同盟太原支局長鈴木氏が重傷

【太原十四日發同盟】同盟通信社太原支局長鈴木二郎氏は十三日午前八時半頃正太線測石驛附近にて敗殘兵の襲擊を受け重傷を負うた又大阪毎日新聞通信員一名も輕傷を負うた

農林異動

【東京十四日發同盟】農林省異動は十四日發表された
任東京營林局長 文書課長 湯河元威
東京營林局長 山中[illegible] 依願免本官

重井氏繰上當選

【岡山十四日發同盟】岡山市選出縣會議員[illegible]氏辭任に伴ふ同市選出第一區補缺選擧會は十四日次點者重井鹿治氏(社大)の繰上當選を決定したが同氏は舊臘十五日左翼分子一齊檢擧の際檢擧され目下强制收容中である

人事

▲岩倉道俱氏(貴族院議員) 十五日[illegible]歸京
▲石井照一氏(日糖本社文書課長) 藤山社長と共に十五日來臺(香港)
▲白木原民次氏(屏東駐在內務局技師) 十四日夜行にて歸任
▲二宮銀生氏(大日本製糖副長)▲芝喜代二氏(同常務) 十五日來臺(鐵道ホテル)
▲出澤鬼久太氏(臺灣製糖支配人) 十四日來北(日之丸館)
▲遠山景二氏(臺中州議士) 十三日來北(朝陽號)

天無口

蔣介石が徐州へ乘出して來たと傳へられるが、このことは色んな風に觀測が下される、先づ第一には徐州の地理的戰略的重要位置たるに鑑み、此の地を死守しようといふ、[illegible]通りの解釋である▲これは徐州が陷つれば、津浦線の確保は勿論、隴海線をも制せられる所からと、もう一つは政治的には北支と上海とが結びつけられ、その血管が連絡される所から是が非でもこれを死守しようとするのは無理からぬ事であるが、彼の第一線進出は好戲御座んなれで、やがて[illegible]してやるのも面白からう▲一說に此の戰線には韓復榘の督戰に[illegible]が來て居り、京滬線には程潛が出てゐたと傳へられてゐたのであるが、今やその津浦線の危機迫つたので、御大自らの出馬となつたものか、彼の逮捕說の傳へられるのもさうした所に起因するのではあるまいか▲併しモスクワ、漢口ルートが次第にはつきりして來るに從つて、南昌における府の[illegible]が動搖しかけて來た事も事實であそこから南下した所で廣西の南堤は遠く反府の點では急先鋒に屬するものであり、あれこれ考へ合せると、蔣の徐州進出は、その四方八方塞がり敗殘の地位[illegible]の證であると見られる。

クラブ美身クリーム
ホルモン配合で健康美を增す!

山地開發調査 第二回委員會開く
主として臺東郡山地に付

第二回山地開發調査委員會は十四日午前十一時より總督府正會議室に於て開催
委員長森岡長官以下委員（田端殖産局長病氣缺席）今川總務局長、二見警務局長、山縣內務局長、泊交通局長、戸水遞信部長、松本道路港灣課長、濱谷中研究所長、安藤林業部長、山根帝大教授（東田大典教授缺席）各事務官、一番ケ瀬務部長以下各幹事以下係官全員出席
先づ森岡委員長より別項の如き趣旨の挨拶あり、直に議案の審議に移り一番ケ瀬幹事より夫々說明あり審議決定し午後一時散會した
山地開發調査は昭和十一年以降四ケ年繼續事業として施行中に屬し十一年度及十二年度に於ては本會議決に依る調査項目に基き夫々左表の如く調査を實施した

一、大武恒春地方ガ一高雄州潮州郡恒春郡及び臺東廳臺東郡二万一千四十五陌一昭和十一年一月二十七日より十二年五月二十七日に至る期間、現狀調査を實施
一、蕃薯寮地方ガ一高雄州旗山郡二万八千五百八十八陌一十一年一月二十七日より十二年五月二十七日に至る期間現狀調査を實施
一、臺東北方ガ一臺東廳臺東郡及高雄州潮州郡、恒春郡二万八千九百七十六陌一十二年八月十九日より九月十九日に至る期間現狀調査及概略計畫調査を實施

▲臺東郡地方山地開發要綱　臺東廳臺東郡地方（隣接高雄州恒春潮州兩郡の一部を含む）山地は左記要綱に基き之が開設を促進することとし計畫調査に基き近く第三回委員會を開催の上實地開設に着手す

一、栽植企業地
(一)箇所數　十五ケ所
(二)事業地總面積　一三、一六二陌
(三)栽植地總面積　一一、三三五陌
(四)栽植企業作物　バルサ、ワットル、ミロバラン、規那、デリス、吐根、白樹、大風子、馬錢樹、クローブ、ノキ、パッチョリー、カルダモン、カカオ、茶、珈琲、油桐、琉黃、苧麻、蓖草、樟等

二、企業の助成
(一)道路開設の助成　企業地の多くは交通施設極めて不完全なり現在概ね林務開鑿自動車道路、卑城牡丹路山間産業道路の開設を見んとしつつあるも何れも幹線道路なれば企業地と連絡すべき開設表示の支線道路の開鑿をなさざれば事業經營に妨なからざる不利と困難を來たさしむる虞れある殊に國策的企業を助長せんとするに當りては之等基礎的企業條件を可及的に向上せしめ事業の促進を圖る要あり他面該道路は理蕃道路又は一般産業道路にも併用せられ理蕃上及び産業開發上甚だ必要なるを以て其の開鑿に對し國庫に於て之が助成をなす

長官挨拶

成をなす必要なる
▲山地開發調査豫定地域（昭和十三年度分）
州廳別　臺中州　高雄州　花蓮港廳　臺東廳
調査箇所　五ケ所　五ケ所　三ケ所
槪略面積　四一、五〇〇陌　二七、五五〇陌　四三、一〇〇陌

山地開發調査事業は昭和十一年度より四ケ年の計畫を以て實施する旨が昨年一月十四日根本方針と共に調べき山地開發調査要綱が決定せられたので關係當局に於ては本要綱に基き諸般の準備を整へつつある、又同じく昨年の委員會に於て第一回の調査豫定地域と指定せられた大武、恒春地方二一、〇四五陌並に蕃薯寮地方二八、五八八陌合計四九、六三三陌の地域については昨年二月二十七日より約九十日間に亙り現狀調査を遂げた、總督府においては一度本調査事業に着手するや本事業に呼應して眞摯なる事業家にして山地事業の企劃を爲さんとするもの相當に出し殊に右調査地域及其隣接地域に於て山地の出願を爲すもの十數件に達したので逐に之等の地域の企業を促進するの緊要なるを認め、昨年八月十九日より約一ケ月間に亙り臺東廳臺東郡及高雄州潮州郡恒春郡の一部一八、九七六陌の地域に就き現狀調査を補足し更に概略計畫調査を實施した、申す迄もなく山地開發調査事業の目的は産業、國土保安、理蕃、交通、動力資源等各般に關聯を有する山地を綜合的見地より再檢討して有效適切なる開設計畫を樹立せんとするものであり、複雜多岐なる山地の現狀を明にし各種の利害得失を攻究し大所高所より理想案を決定することが肝要である、本日御審議を煩はす地域は本島山地中に於ても地形良好で且熱帶氣候帶に屬し帝國全體より見るも極めて貴重なる地方である、故に此の開設計畫が實現した曉にはジャバのバンドン地方にも匹敵する熱帶山地産業地帶を現出し、本島の使命に資み帝國全般經濟の要請にも順應すること相成るものと信ずる
尚茲に私共の注意を喚起することは永らく山地に據蟠して特殊行政の對象であつた高砂族が本計畫に於ては勞力提供の源泉として企業振興上重要なる役割を占め國策的事業遂行に積極的に參加協力することとなる點である、之は寔に理蕃政策に一時期を劃するものとして慶賀にたへざる所であるが計畫の實施に當りては一面又周到なる注意と透徹せる指導とを肝要なりと存するのである

空・陸・海に
多彩躍進的な
遞信新規事業
航空、ラヂオ、新航路、通信施設等々
閣議決定の主なもの

昭和十三年度交通局遞信部豫算は收支とも甚だ少し增加で、躍進台灣の最前線をゆく文化事業に相應しき內容をもつてゐる、事業收入は九百七十九万千百五十七円で前年對比百十六万五千百五十七円約一割四分の增、支出は經常部に於て七百二十二万千四十九円即ち昨年に比して六十五万五千五百十二円の增、臨時部は六百六十八万五千五百八十円、卽ち百十七万六千八百八十六円の增、支出合計は千四百万千二百六十二円昨年に比して百八十二万八千二百六十二円の增加である、新規要求中主なるものを擧ぐれば

○福岡、臺北間航空輸送補助の增加（二十六万円）
昭和十年度より七年度繼續補助の十三年度割當では四十二万であるが十三年度早々毎日運航を實施するため二十六万円を增加する、內臺交通上に特筆すべきエベントである

○島內航空輸送補助の增加（二十八万円）
現行の東線一週一回、西線三回から一週毎日飛行を實施するに至るものでこれにより島內飛行の經營が充分に成り立つわけである、二十八万円のうち四万円は臺灣、澎湖島間の新線である

○航空補送料の增加（十三万五千円）
島內、內臺航空飛行回數の增加に伴ふものである

○電信電話擴張改良に要する經費
（六十三万四千九百五十円）
新設計畫を大々的に增加せしめるための經費と、短距離市外電話線の增設及び臺北、基隆外三局の市外交換機の增設である

○市外電話線改良整備の增加（三十万円）
八百万円の繼續事業基隆臺東間市外線路ケーブル工事の第二年度追加額で十三年經費は八十万円となつた

○發電水力調査に要する經費（四万四千円）
一昨年着手した第一期五ケ年計畫の次に着手すべき第二期五ケ年計畫を第一期第三年から追加することになつたのでしたがつて同調査は七ケ年繼續となつた

○航路費補助（百十八万二千五百円）
各航路とも船舶減少のため航路數に減少を來し、ために前年度より約二十五万円の減額となつた
內臺定期は六十万円から四十万円に減少した、これは商船高千穗、近江丸の缺航に依るものである
尙十三年度より高雄チモール線、高雄、アッパリー線が新に命令航路となる

○强力放送局建設費追加（五十万円）
十二年度より四ケ年百九十万円の五十萬がその買收費から三ケ年に短縮されしかも物價騰貴のため十三年度五十万円を追加することになつた

○臺北飛行場整備費（三十二万円）
十二年度に擴張のための買收を終へ十三年度はその敷地工事その他施設を行ひ大臺北飛行場を完成す

協定は艱難の子
酸素の協定にやつて來た
小高帝酸常務語る

帝國酸素會社の高砂取締役小高常務は十二日金蘭丸で來臺したが、用向き其他に就て次の如く語つた
臺北に工場が出來てからモウ八年餘になり今度は二度目の來臺であるが、用向きは一昨年東光興業の高雄酸素工場が操業開始後帝國、東光二社間に販賣協定が成立し昨年の如きは血みどろの販賣戰をやつたことは御承知の通りで他の製造工業が皆な時勢に惠まれ相當成績を擧げてゐるのに獨り酸素のみ取殘されてゐるのは不合理であるといふので出來ることなら三社協定し共存共榮の實を擧げたいといふ考へからやつて來たやうな次第である、帝國酸素は住友系の會社であり私は內地に於ける酸素の亂賣時代に住友から入つて之が販賣協定を纏めた因緣がある、獨逸にキンデル・テル・ノットといふ諺がある、譯して艱難の子といふ、カルテル、プールと云つたやうなものは不況、艱難の最中に出來るもので協定は卽ち艱難の子であるとも云へよう、酸素は曾て亂戰時代に一千リットル値に十錢まで賣崩したことがある、コスト三十錢かかるものを十錢で賣つたのであるから業者が苦しみ抜いたことは申すまでもない、酸素は好景氣時代には生産過剩、容器の運賃代はまだしもと之に對する固定資本の利息もとれぬといふ代物である殊に專業者以外に窒素製造の副産物として出來る量が甚だ多く昭和肥料の同生産量は全酸素會社の五十二倍、又矢作水力の窒素副産物として出來る量は名古屋の酸素會社の十倍といふのだから驚く、幸に時局の影響で此の方面からの供給が減つて來たので酸素各社もさして脅威を受けないで行けることになつてゐる、私は約一週間で用務を果し南部も視察し歸神の豫定

トマト罐詰の
輸移出檢査實施
將來性に鑑み總督府で考慮中

本島のトマト罐詰工業は近年漸く勃興し、トマトサーデンの原料たるピューレーの年產約二十万罐に加へ今や內地へ約五十万罐の過半數を供給して居り、茲一兩年海外取引を試みつつあるが品質優良で好評を博してゐる元來トマト罐詰は世界的商品で台灣の今後は海外市場進出に俟つより外ないが現在では、台南高雄方面で林檎、大新、岐阜ア スパラ ガス、合同パイン台灣果實等の外に彰化、岡山地方にも二、三計畫され居り、設備優良なるものは林檎、大新等二、三のみで他は何れも資本設備技術等不完全で工場設備も不完全なものが多い、之を放任せば海外販路開拓の第一步に於て早くも台湾トマトの聲價を落し失敗を招くこととなる、斯くては折角有望な新興產業を挫折するに至るので總督府殖產局では同罐詰の輸移出檢査を十三年度より實施し、品質、容器、包裝等の檢査をなし、規格統一、優良品の海外輸出に資く方針で、且下本期の草案をなしてゐる
又罐詰も原料のみでなくトマトベースト（ケチャップ）トマトソース、トマトジュース等に向ける方針であ る、トマトの適地は南部で農民は前記加工工場との間に契約栽培をなしてゐるが工場の製造高增進に伴ひいくらでも栽培面積增加の可能性がある、卽ち甘蔗作の早期にかける間作、甘蔗間作、米作の裏作等に好適で單作甲當り十万斤、間作の惡い所で二万斤、平均三万斤となつて居り價格は概投七百斤七十五錢と云ふ有利な作物で茲作より有望である。それで農民は競つて作り、契約申込も常に倍以上に達してゐる。又世界販路も近東南洋、歐洲等實に廣いもので、世界の年生產高は五千五百万罐、內北米が第一位で四千万罐、伊太利が五百万罐、カナダ、ソ聯六共夫三百五十万罐の順位でありトマト罐詰は世界罐詰界の王座を占めてゐる。以上に見るにトマト加工業の將來性は實に洋々たるもので當局の指導次第でパイン罐詰より

賣殘りの金塊
臺銀に委託
一日二貫九百匁に及ぶ

金使用制限に依り今回廢業することになつた臺北市金銀細工商二十餘名は殘存の金地金全部を臺灣銀行に委託の上內地造幣局へ賣渡すこととなつたので、十四日午前から市內金瓜石山金製局に集合打合の上臺銀へ現品を持參した、午後三時迄に二十六名の委託した金地金は二貫九百匁に達し紛然たる山をなした黃金は貨物係の卓上に積まれた、政府の買上値は一匁十四円つた

金利、保險料、運賃諸掛として一匁に付三、四十錢引かれるから商人の手取は十三円七、八十錢と云はれてゐる、昨年五月十五日政府の金買上値引上げ前迄業界の金相場は卸賣し金屋間の舊金買取價格は十二円八十錢であつたが、其の後買氣が起らぬので見下げと見り月下十二円五十錢と云ひ込んだ、內地の金相場一匁十四円二十錢、大口の買値十四円十五錢、賣値十四円二十五錢である

花蓮港廳の特作獎勵計畫
勸業主任會議で決定

【花蓮港電話】花蓮港廳では第四次米種改良事業計畫及び棉作事業計畫、苧麻、黃麻獎勵計畫、蓖麻獎勵計畫等に付き十四日午前十時より廳會議室に三郡勸業主任を召集、田中廳長初め指導員よりその實施方針を諮議する所があつたが各事業計畫の大要は左の如くである
△第四次米種改良事業　は大正十五年第一次計畫を樹立し昭和十三年度を以て終了するが更に改良の餘地あり之を四ケ年延長し昭和十六年末まで繼續することになつた
△棉作獎勵計畫　は昭和十三年度より同二十二年度に至る十ケ年計畫で獎勵面積一千甲收量百二十六万五千斤を目標とするものであるが實施方法としては來業仮事項名を設定し耕作者に對しては甲當り十二円五十錢宛の補助をなし試驗園の設置をなす
△苧麻黃麻獎勵　は十ケ年繼續事業として苧麻二百七十六甲、黃麻五十五甲を目標に進む
△蓖麻獎勵　は耕作面積十三年度は二甲を目標とする

椪柑の品質低下
聲價を維持せよ
臺中で官民が協議

【臺中電話】本年に於ける州下椪柑の品質は豫想外に低下してゐるが、それにしても時局關係で各方面の消費力旺盛にして之が爲め出貨に際しても頗る統制を缺いてゐる傾きあるに鑑み、十四日午前十時より臺中商品陳列館に於て州下椪柑出貨協會會長四十餘名の參集を求め州より佐治青果同業組合長森齋業主事加藤技師等出席し出荷統制及び品質改善を中心とし其他事項に付いても種々協議午後一時散會した

彰銀總會
廿九日に決定

彰化銀行では來る二十九日午前十時より當市市民館に於て定時株主總會を開催することになつたが上程議事は一般決議事項の外に
一、取締役、監査役一名選擧
一、中津德治氏辭任による慰勞金贈呈の件
一、高須榮氏逝去による弔慰金贈呈の件
一、嘉義支店新設に伴ふ定款變更の件
等で、尙ほ利益金處分案は
當期總益金　一、二四一、八八八円
當期總損金　一、二四一、二三八
當期利益金　一九九、五〇〇
利益金處分案次の如し
法定積立金　二五、〇〇〇
配當平均準備金　一〇、〇〇〇

臺灣鑛業會の
廿五周年記念事業
十四日役員會で內定

臺灣鑛業會は十四日午後二時市內明石町の同事務所で役員會を開催理事山本義信氏を始め十五名出席本年度の豫算（五万八千二百四十九円）を查定し、尙同會は昨年十月十七日を以て創立二十五周年に達したが事變の爲め記念事業を本年に延期したのであるが、それにつき協議の結果次の記念事業を行ふこととし、之が費用約六千円を計上承認準備に手手することとなり、同時退散した
一、二月中旬鑛業關係大會を開き臺大教授兼總督府技師工學博士に依頼して本島鑛業會長官臨席博士依頼することとし
二、記念論文を懸賞すること
三、元鑛業會長福留喜之助氏、理事山下秀次氏等に勳紀の提供をなすこと
四、本島鑛業界の功勞者を表彰すること

荒天で航行難
基隆は米の山
砂糖、蜜柑も殺到

新年以來北部は雨勝ちで海上は時化に荒び貨物船は淡水、高雄等に迴航し基隆から出港すべき四日の勝浦丸、十三日の東發丸、楊淡丸、十四日の春幸丸の四隻は未だ出航せず、從つて移出米は停滯し基隆在庫は廿九万二千四百八十五袋に上り倉は米で一杯である、其下砂糖、蜜柑等も當期で港岸に殺到し之以上の收容力がなく移出商人、運送業者とも悲鳴を揚げてゐる

內地糯割安で
丸糯一齊安
十三圓大臺を割込む

期米が三十五円を常に保合低迷してゐるうちに丸糯の商狀は頓に惡化し來り十四日は大阪の買方山四が一月限を十三円八十錢で投げ退き茲正市の相場も一月二十日限が十三円八十九錢迄投げ崩されアト利喰と三井、三菱買に十三円まで戾つた、阪神市場には十二月中三十二万袋の丸糯入荷があり最近在荷九万袋で尙一月積契約品が上旬から早積みされて居り然も發行不振の爲め今後在庫は漸增するものとみられ窮々山四が投げ始めたわけである、內地糯も新年に入りメッキリ低落したが、舊臘二十五日と一月十一日の相場を比較すると

	舊臘二十五日	一月十一日
滋賀上四等	四一、二〇	三八、〇〇
兵庫三田二等	四〇、八〇	三七、八〇
加東四等	四〇、八〇	四〇、二〇
薩摩白玉二等	四二、〇〇	三八、〇〇
肥前二等	四二、〇〇	三八、八〇

右の如く平均石三円七八十錢百斤當り一円五十錢方安くなつてゐる然るに丸糯は旧臘の高値より五、六十錢方下つてゐるに過ぎない、下げ足らないだけ割高だと云はれてゐる

昭糖無水酒精
苗栗舊工場跡に

昭和製糖では苗栗に能力千噸の新式電化製糖工場が竣工し能力五百噸の旧工場は機械を取外して竹山工場に運び外廠だけ殘つたので之を利用し無水酒精工場を建設する計畫中である、機械代其他建設費等に八十餘万円を要する見込で苗栗製糖所の作業終了後起工し今秋迄に製造開始の手筈である

臺灣炭業總會
引續き利益繰越

臺灣炭業株式會社は本月二十九日午後二時市內榮町の同社で第二十四回定時總會を開催昨年下半期の利益金處分案（利益繰越）を附議す

特別積立金	一〇、〇〇〇
役員賞與金	八、〇〇〇
役員退職慰勞基金	一〇、〇〇〇
株主配當金（年六分）	七一、〇〇〇
後期繰越金	五五、〇〇〇

るも同年度は前の好轉に伴ひ同期の利益も向上し本年上期には二万七千三百五十円の利益を擧げ內二万五千四百五十円を減價償却に引當て殘り一千八百五十二円に前期繰越二千六百六円を合せ六千四百五十九円を後期に繰越したが下半期は諸經費を含む關係から上期に比し利益少きを例とし當期は約二万円の利益を收めてゐる、昨年末現在借入金の殘額は二万九千円であるから當期も引續き利益金を以て返却を行ひ本年上期中には大體借入金の償還を終る豫定である、從つて明年一月の總會では多少配當が出來るものと見られてゐる

內外商況欄（十四日着電）

期米　正米の無氣力に人氣冴えず材料待

堂島米況前場
【大阪十四日發同盟】今朝は正米の無氣力に人氣冴えず期近區々なから先限は三十四円八十錢と二丁方下寄り買氣薄に七十七錢と刻み込んだが熱心筋の買は止め前八十錢と引戾し材料待ちに結局同事と突張つて前場を終る

堂島米況後場
【大阪十四日發同盟】後場は材料的に氣乘薄く閑散を示し先限は地場筋の賣買にて保合的に四十一錢と二丁安に寄付き朝鮮筋强含入に八十錢と引締り一旦七十九錢となつて結局八十一錢と浮動裡に引けた

堂島雜觀
【大阪十四日發本社特電】上げ下げせぬが產地近狀は弛緩氣味から見れば先行手堅い方だ▲市中は相變らずもたつき、目下海上にある繰越米を差引いた三十萬袋安で處分し得せる爲めとうか心の下向氣、當限限如何で一波瀾あるのでないかとけぎよいか氣迷ひ深甚▲茲新材料待では買おうか賣るか興味がつなかれて居る

米界餘聞
【大阪十四日發本社特電】蒸地平穩まだ失貸氣多く賣付困難、賣方の金繰り苦しく、然し賣方は思ふ程資金繰は困つてゐるとは言へ當局の如何で何時政策的下げを見せるや可も知れず或る程度迄は新米運動の必要あり新米期待も相當刺激あり込んだ模樣で產地より二円六十錢にある市中筋は買ひ支へもある▲市中係筋人氣の依然は堅調なる模樣なり

阪神青果市況
【大阪本社至急發信】阪神青果市場へ入荷品は前週時なる臺灣產の爲に市況は圓滑に捌けた、相場は良好となり二円五十錢當り前の落ちを見せたが、同一品種でも大阪では四円二十錢、神戶にては四円九十錢となつた

砂糖　外糖安に疎ら投げ

【大阪十四日發本社特電】一清算一買疲れの氣先、外糖軟化、嘉義區々に寄り東京安マニラ投げあり下押し一現物一分蜜定期安に小甘い精糖品保合

島內商況
阪神投げに丸糯は崩落

臺米　期米先限は保合的に閑散にあつたが小商合の氣迷ひから丸糯は當限加勢ありと迷ひ込み投げ一期品が賣られ丸糯は利にかすらず遂に崩落した

株式　押目に買氣あるも時局に氣迷ひ深甚

兜町前場況
【東京十四日發同盟】長期一時局に對する氣迷ひ去らないのと春相場に人氣稀れは市場の依然無味閑散、有力材料待たれは進退兩難と言ふ形であつた新株は新九十錢安以下區々人絹株は帝人新六十錢安が目立つたのみで其他は三、三十錢の手堅い保合ひ砂糖株は比較的强く底堅い高値、七十錢高、船舶、石油株は何れも三、四十錢區、東電工業株の日立、小倉鋼新石川島、浦賀は押目買に六、八十錢高、炭礦株は幾城炭新旧各十八十錢高其他も五、八十錢高常金株は小動きを示し東株は買氣乏しく旧四十錢安新東一円十錢安と不勢に引けた、短期一昨日の反動で買氣乏しく新東は百七十一円三十錢と五十錢方下寄り後場の如く一円三十錢と大引け、日產以下も閑散不活潑に賴りない浮動商狀だつたが押目は買物はれ勝ちで底堅い處もあつた

財界株界

【東京十四日發本社特電】氣も時間の經過を待つて居るせいか全く閑散時にして見送つて居る爲め商內が頗る閑散になつた、從つて相場も前場安の後場高と云つた調子で保合圏內の往來を繰返して居る▲將介石がこの四、五日の內に態度を變へるかどうか此處へ來て彼が反省する等とは誰しも考へて居ないのが一般的で財界にもこの思惑つき相場を一寸はたらきしたい所だが叩く事が出來ぬらしい全く形勢一變の時を考へると近惑には手の出せぬ所でお互ひに売買玩々と隙を窺つて居る訳である▲强氣は强氣で實際借置か或は第二段の開戰と云ふ事にでもなれば當然強氣が盛つて來るだらうからそこをすかさず買設ら賣るで次の策戰を練つて居るやうだ▲新東の代行玩が昨日は九万五千株に達し昨年二月以來のレコードを示したが今日は遂に九万千株台に減少した代行玩の增加は玄買の多い證據として有様料に現角供されて居るものだが六大阪が反對に株不足を来し二日步をつけて居る所を見ると西から實玩が流出して居るものと見える▲ただこの傾向は取殺の日步が減少から来て居る現象で、さう長く續くものでもない、何れにしろ三月になれば取引に動くものと見れる▲東株買引高は東京による長期上場株の月付の平價總額は八十七億九千二百二十四百万円で十二月に比して二億八千六百万円の增となつて居る

市況・相場表

東京長期後場、東京短期後場、大阪長期後場、大阪短期後場、大阪重要商品、大連特産在荷高、大阪綿絲後場、大阪棉花後場、大阪人絹後場、横濱生絲後場、神戸期米後場、大阪砂糖現物、大阪砂糖清算後場、神戸豆粕後場、神戸硫安相場、神戸穀肥市中相場、下關麥粉相場、大連特產後場、大連特產出來高、東京期米後場、大阪期米後場、臺米現物相場、臺中米價（十四日）、臺灣正米市場後場

船舶出帆

近海郵船基隆出帆　門司神戸行　大和丸 一月十五日 午後五時　富士丸 一月二十日 前十時發　上海內地行　白山丸 二月廿七日 前九時　香港歐洲行　箱根丸 一月廿六日正午

辰馬汽船出帆　桐葉丸 一月中旬

大連汽船基隆出帆　大連直行　山西丸 一月十五日 正午　崑山丸 一月廿五日 午後　東豐丸 一月二十日 午後

大阪商船臺灣出帆　◎基隆出帆（△印船客お斷り）門司神戶行（蓬萊丸 一月十五日）香港行 香港丸　上海行 長沙丸　廣東·長崎 北鮮行 河南丸　沖繩行 開城丸　◎高雄出帆　香港行 香港丸　比律賓行 がんじす丸　臺東·花蓮港行 大球丸 大和丸　東京直行 西貢丸　横濱行 大南丸

商業登記公告
◉株式會社泰利商行 ◉株式會社同春號 ◉合資會社 ◉保證責任淡水信用販賣利用組合 等 臺北地方法院

本日肉食デー　神戶肉 各等一割引　百匁三十五錢　臺北本町二ノ八四番　三谷軒

土曜日 火鍋デー 一円一割引 新鮮の材料 獨特の味 食卓の王 一家團欒 來々軒

本日肉食デー 內地肉各等一割引 三十五錢 鳥伊

當籤番號發表　皇軍慰問恤兵酒煙草大賣出し

特等（現金千圓） 42組 18158　41組 17813　51組 17512　72組 16498　73組 10449　87組 3741　119組 12733　120組 4157　125組 6558　127組 17223　132組 16104　145組 10788　160組 9077　166組 15913　176組 1950　181組 13748　188組 10552　190組 1220　193組 2291　194組 10022

壹等（現金百圓） 2346

貳等（酒·煙草商品券 拾圓） 2025　11881

臺灣酒煙草賣出聯合會（特等以外各組共通）

有價證券 三和証券　臺北市京町二丁目 電七〇九七番　臺中市榮町三丁目 電一三五番一七八番

銘酒 忠勇 祝杯！いざ酌まん 忠勇の一杯 灘 若林釀 株式會社 桑田商店

名古屋帶陳列會 銘仙新柄陳列會 十五日 十六日 十七日 十八日 十九日
期間中特價品
染名古屋帶 一·三〇
織物名古屋帶 一·六〇
金通し名古屋帶 五·〇〇
銘仙新柄 四·〇〇
國防銘仙 三·三〇
男物銘仙 一·八〇
同 四·五〇
冬物殘品は赤札附特賣
台北 松井吳服店

科學

凍力計の發明
極寒地の凍傷豫防に有利
京大釜江儀一氏の新研究

滿洲、シベリア地方における冬季氣候の寒冷の度は、他の文明国地方に其比を見ず、從つて斯かる極寒氣候の衛生学的問題に就ては尚不明の点が多い。然るに滿洲国の開發は、我が日本民族の一大使命で、その成否は国運の將來を卜するものと云ひ得る。

× ×

加之、我が民族は由來亞熱帶性氣候に居住し、主として夏向きの生活様式を採用し、且つ之に習慣せるを以て、その滿洲国移民に當つて、氣候の寒冷上幾多の困難に遭遇した。故に斯くの如き極寒氣候に關する衛生学的研究は、吾人の目下の急務である。

× ×

滿洲の冬季の如き極寒氣候にては、風力による「凍傷」甚だしく、風の有無強弱が吾人の身體に及ぼす影響の相違は、常識にても到底想像もなし得ざる所である。故にかかる地方の冬季氣候を表はすに、單に氣温、風速を併記するのみでは、之等氣候要素の綜合作用が、人體に及ぼす寒冷の程度を、明瞭に認識せしむることは困難である。

釜江氏は——凍傷豫防の研究に從事中、此の氣温、氣流の綜合に著しき冷却作用が「組織凍結凍傷」の發現に直接重大なる關係あるに鑑み此の綜合作用を適當に表現測定する方法なきやを考へ、且つそれが滿洲の衛生学的研究の將來に貢獻する事の大なるを考へ本研究を企てた。即ち（T・H・D）が（凍傷計）の原理に從ひ、氷点下の極寒氣候にても克く其の寒冷氣候狀況が、吾人に及ぼす綜合作用を測定し得るが如く、之を改良し、其測定値が寒冷氣候の凍力を表はすものとして之に凍力計なる名称を與へた。

凍力計は之によつて測定せられたる寒冷氣候の凍力が、その寒冷氣候內における物理的現象、並に生理的現象に影響を及ぼす寒冷作用の度合を、克く表はすものなることを確認した。

× ×

上述せるところによつて、この凍力計が、寒冷氣候の物理的現象並に生理的現象に及ぼす影響を綜合的に測定するに極めて便利なる器具なるは云ふまでもない。而してその特長を挙ぐれば

一、—15・0℃以下の寒冷氣温に用ひて其の寒冷氣狀况の綜合的測定に極めて便なること

二、—15・0℃以下の寒冷温度に於て風速計として代用し得ること

三、其の使用法の極めて簡單なること、而も使用の際、かだ寒暖計の如く殊更に須傷を必要とせず、此の器具と秒針を有する時計とにて測定し得ること

四、從つて滿洲、シベリアの如き極寒地に用ひて實用的に頗る價値あること

同氏は「尚ほ滿洲に於ける極寒氣候に關する諸種の衛生学的研究に此の凍力計を應用する時は、例へば極寒氣候の人體其他の物體に及ぼす影響、又は各種疾病の發生率に及ぼす影響、極寒期に於ける滿蒙各地の氣象醫学的研究等恰好なる、而も國策上重要なる研究題目を少々得らるべく、一般殊に現地に於ける先学諸賢の御批判を得て更に研究を進めたいと思ふ」と述べられてゐる。因に同研究は日本學術振興會の獎勵補助による。

効果の素晴らしい
アルミニュームの肺

鉄の肺の聲嘶も何時か消え去つたが、欧米諸国では小児麻痺等による呼吸器の機能障害を補ふ機械として盛んに研究されてゐる。最近スエーデンで新型の人造肺が現はれたが、これは鉄の肺ではなくアルミニュームの肺である。詳しくいへばアルミニュームとゴムの肺である。鉄よりも製作コストが多くかゝらないで、間もなく鉄の肺を圧迫するであらうと發明者は語つてゐる。

×

發明者はスエーデン・ルンドの生理学研究所助教授ボ・サーリン博士で、同国では既に實化の過程に入つてゐる。

従来の鉄の肺と大いに異るのは、その新式機械にては全身を蔽ふことなく下腹部と胸部に當てられるに過ぎないことであらう。患者の身體に密着する部分はゴムで、その上がアルミニュームになつてゐる。この内部に送られる壓力によつて、麻痺狀態に陥つた弱い肺の機能を高める為に、患者の呼吸機能に刺戟を與へるのが目的である。恰好はあまりよくないが、効果は素晴らしいといふことである。

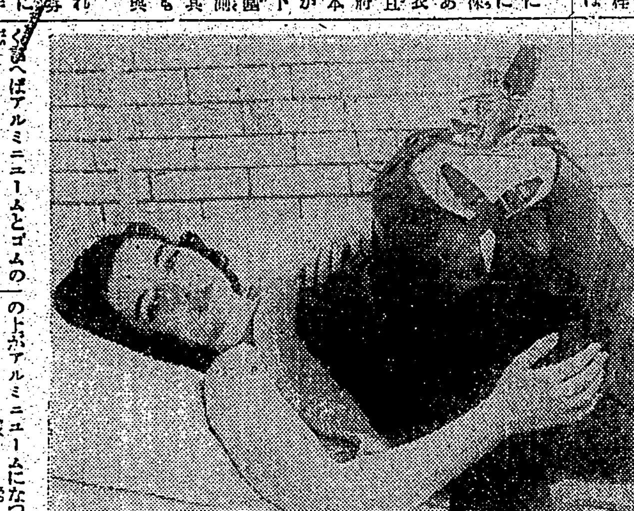

鱒の産卵の人工的促進

孵卵所の鱒は餌の長さを人工的に手加減することによつて、自然の經過にまかせるよりも遥かに短い期間に於て性的成熟をなさしめることが出來る、これによつて河川に放つことの出來る幼魚を得るに要する時間と從つてまた費用と努力とを節約することが出來る

この人工的方法によつて産卵期を變化させる實驗はニュー・ハンプシアー漁獵局のアール・イー・フーヴアー氏によつて雜誌『サイエンス』紙上に報告された

フーヴアー氏は、鱒が秋期に産卵する習性よりして、人工的に夏季より秋季に至る狀態を現出するやうに工夫した。最初短かい冬の陽が沈んだ後、養魚場の鱒に電燈光を照すことにより晝を長くし、これによつて人工的に眞夏の日光の狀態を作り出した、次に電燈をとり去り養魚場を暗くして以前よりも少し晝を短くし、これによつて人工的に秋が醸された

鱒はそれに應じて、通常秋に起るべき通りの現象を呈した、鱒は多量の授胎すべき魚卵を蓄へ、雌は成熟せる卵を産んだ

科學小話

所變れば品變るで、オランダのパン屋さんは凍らせてパンを保存する習慣をもつてゐる。かうするとパンは相當長い間新鮮味を保つことが出來るといふ。

× ×

ウイーンでこの程實物展覽會が行はれた、これは興味本位のものではなく、古代の彫刻や鑄造の實物を如何に巧妙にやるものが多いかを實物によつて示したもので大いに實益があつた

× ×

ロンドンの某デパートでは防水繊維の宣傳をするのにマネキンにその繊維で作つた服を着せ、紅茶とレモネードを交互に滴し、それを軽く拂ふとシミもつかずに元通りといふ処を御覧に入れてゐる。

× ×

テレヴイジョンは世界の文明国が競つてその覇者たらんとして努力を惜しまない科学上の一テーマだが、今日までのところ、テレヴイジョンカメラとしてはイギリス製のものが最も進歩してゐると云はれてゐる。

× ×

彈丸が鋼鉄片を貫く場合の高速度寫眞の非常に精巧なものが最近ドイツで撮影された。これは一秒間に二十五万齣といふ驚しい數の撮影が可能の超高速度寫眞だが、それに成功した技師は、同速度を高めて、一秒間に一百万齣乃至一千万齣までは撮影可能の見込があると語つてゐる。

放浪の人類學者
西班牙から伊太利へ

内亂の嵐はスペインの全土を蔽ひ、野を、山を、掘つては古石器時代の遺跡を探るといふやうな悠長な研究の息の根も、ために窒息させられてしまつたマドリッド大学の著名な人類学教授ユーゴー・オベルマイヤー博士もこの厄を被つた一人である。彼の得意とする西部スペインの研究の大部分は反政府軍軍隊の經營するところとなり如何ともなし難い。また彼の本城マドリッド大学の所在地も物情騒然として研究室での勉強も銃声に妨げられることが多い。

併し、政治的動亂が如何に激しく共、この学問上の老兵の意思を曲げることは不可能だつた。博士は最近悠然として、ひとりイタリーへ渡つた。そしてイタリーでは既に同地の学者達と協力し次々として洞穴を掘つてゐる。北ヨーロツパに氷河がはりつめた頃のイタリーの地に於ける穴居人やその狩獵した動物の遺跡の探究にいそしんでゐる。

…… ……

云ふまでもなくその當時、イタリーの土地には恐ろしい氷河が流れなかつた。併し、この南欧の半島も氷の進行が進むと共に著しく気温が降下した。そして氷河が退却すると同時に氣温は上昇した。隨つて洞穴のなかの遺物にも、この二つの氣候が支配する二つの異なつた様相が判然と現はれて非常に興味深いと云はれてゐる。

即ち寒帯性の動物カモシカ、マンモス、深い毛皮をもつ一角獸の遺物があるかと思ふと、象、河馬等の熱帯動物の生存してゐた證跡が發見されるといふ訳である。植物にしても同樣で、檜と葡萄の化石が同時に發見されるのである

…… ……

因みに博士の放浪は、スペインからイタリーへの移住が初めてたのではない、ドイツ生れの博士が今まで学問的名声をあげたのは常に外国の首都に於てであつた。一番最初がウイーン、次がパリ、そして一九二二年以來最近に至るまでマドリッドに腰を据ゑた。マドリッドでの研究——スペイン西部の古洞穴内に描かれた古石器時代人の壁畫の研究——が最も著名なものでこの方面の先輩者フランスのアベ・ブルイユと比肩し得るだけの大きな仕事をした。

第四番目の外国首都ローマで如何なる研究を完成するか？

放浪の学徒オベルマイヤー博士のイタリーに於ける学問的生活が華やかな実を結ぶことを祈つてやまない。

ぜんそく
百日咳の方へ
無料で差上げます
お困りの方は色々と迷はず私共へ御相談下さい、私は以前喘息で僅か奉職中十數年苦しんだぜんそくが高野長英先生の遺方藥で僅かの間に完全に健康體になりました、此藥は一時押へのトンプクと違ひ副作用もなく永年の病苦も消散する不思議な藥です（百日咳にも大変よく效きます）ハガキでお知らせ下さい、私の苦心談と自分で出來る養生法を差上げます
薬のことや養生法
廣島縣安佐郡鳥山村　森本作市

ゼネラルカーボン紙
鼻の病
手輕に治したい方に無代進呈
◎鼻が詰つて苦しい人
◎鼻汁が多量に出る人
◎物の匂が判らない人
◎くさい濃汁が出る人
◎鼻内が乾き炎れる人
蓄膿症、肥厚性鼻炎、鼻カタル、鼻茸、臭鼻症等は俳々治り難い病氣で從來大手術を施すより外方法がないとされて居たが、ドクトル淺識治先生が多年苦心研究の結果發明された新療法によると至極手輕に而も僅かな費用で自宅で簡單に治るので好評を博して居る
元來鼻と脳とは紙の様な薄い膜一重で隣合つて居るので、鼻に故障が起ると忽ち頭痛、頭重がして、夜も樂々と安眠出來なくなり、記憶力や判斷力が鈍り、仕事や勉強に倦き易く根氣がなくなる等、鼻病故に大切な脳の働きが鈍り途には取返しのつかぬ低能狀態に陥つて了ふから鼻の病は早急に適切な治療を施して全治させねばならぬ、幸ひドクトル淺識治先生發明の家庭の新治療書を無料配本中ですから希望者はハガキで新聞名記入、東京市日本橋區呉服橋八重洲橋際淺識治療相談部へ申込むがよい。

ちんそう病には
佐藤ライトの西瓜糖
うきは孔蛋白恐るゝに足らず
御注音有物せに

南国の特産
ボンタンアメ
ボンタン／オイシサハ／ナンコク／ユメノハマダ
全国菓子食料品店ニアリ

髪洗ひ
花王シャンプー
冬こそ・・
品質のよさがわかる
よくおち・かわき早く——
おぐしにしつとりした色艶・柔か味をあたへます、

花王シャンプーは日本婦人の黒髪を根本的に研究し配剤に成功した最に安心してお使ひになれる理想的洗髪料！
一個五錢
東京・花王石鹸株式會社長瀬商會・大阪

健康増進
は日常生活から
努めませう！
入浴に洗顔に優秀
石鹸の常用は必ず
御家庭を清浄明朗
にするでせう!!
ミツワ石鹸
・最高の國産標準品。

石鹸は保健の日用品ですから品質第一の立場で御選び下さる事が肝要です。ミツワは溶解度の正しさだけでも他品を壓し、使用價値に家庭經濟に無類です。
本舗東京・兩國 ◎ 丸見屋商店
T.52